

AARHUS AMT

TOPOGRAFISK HISTORISK HAANDBOG



AARHUS
DANSK KULTURHISTORISK FORLAG

1949

GYLLING SOGN

af

Jens C. Andersen

Hads Herreds sydligste Sogn er Gylling Sogn, der strækker sin Sydspids Gyllingnæs ned mellem Kattegat mod Øst og Horsens Fjord med Syd. Mod Vest og Nord grænser det til Falling og Gosmer Sogne.

Sognets Areal er 4283 Tdr. Land, hvoraf ca. 411 er Skov og 150 Strandeng. Af Skovene hører 350 Tdr. Land til Herregaarden »Gyllingnæs«, medens Resten ligger spredt og hører til Gaardene.

Terrainet er meget fladt uden Bakker og Dale. Kun paa den nu udstykkede Præstegaardsmark og ved Koldhøj hæver Jordsmonnet sig i jævn Skraaning til højere Punkter, og herfra er der en smuk Udsigt mod Nord og Øst over Kattegat til Mols Bakker, Samsø, Tunø, Endelave og Fyn, og mod Syd over Horsens Fjord til Bjerge Herred, Alrø, Hjarnø og Vaarsø samt mod Vest til de idylliske Ulstrup Bakker.

Jordbunden bestaar paa de fleste Steder af et dybt Muldrag med Lerunderlag, og med Hensyn til Frugtbarhed kan den sikkert henregnes til den bedste Del af Jyllands Agerjord.

I den sydøstlige Del af Sognet ud mod Kattegat findes den lavtliggende Strandeng Kalsemade med ca. 300 Tdr. Land, hvoraf en stor Del hører til »Gyllingnæs«, medens Resten er delt i mindre Parceller, som tilhører Sognets Gaarde. I ældre Tider var dette store Engstykke uden videre Værdi, da det ofte blev overskyldet af Havet ved Højvande; men i Begyndelsen af det attende Aarhundrede lod Ejeren af Aakjær Gods og Gylling Sogn *Bendix Lasson* med sine Fæstebønders Hjælp udføre et Dæmningsarbejde, som forhindrede Havvandet i at trænge ind paa Engen, og denne Forbedring er senere udvidet med et Kanalanlæg og Opstilling af Sluse, Vindmotor og Vandsnegl til Fjernelse af det overflødige Overfladevand.

Byerne i Sognet er Gylling, Lerdrup og en Del af Søby, og desuden findes mange Udflyttergaarde og spredte Bebyggelser samt Herregaarden Gyllingnæs. Gylling Sogn har sikkert været beboet i umindelige Tider, formodentlig oprindelig af Jæger- og Fiskerfolk; men dets Historie taber sig i den graa Oldtid. Blandt de ældste Minder om Befolkningen, der kendes, kan nævnes en Gravhøj — Stovhøj —, som tidligere fandtes paa Præstegaardens Mark, men som nu er sløjft og under Plov. I Kirkens Vaabenhus findes en Runesten, hvis Indskrift er tydet saaledes: »Toge Torgilsøn rejste denne Sten efter sin Broder Esber den Gode.« Det formodes, at denne Sten oprindelig har staaet paa Stovhøj; men senere er den fjernet og anbragt som Syldsten i den gamle Gaard »Skrivergaard«. Efter denne Gaards Udflytning er man saa bleven opmærksom paa Stenens Betydning, hvorefter den er bleven rensat og opstillet paa den nuværende Plads.

I Adelsvældens Tid har Gylling Sogn — eller Dele deraf — tilhørt forskellige Ejere. Gamle Skrifter har oplyst, at i 1330 gav *Niels Broch* Gods i Gylling til Ring Kloster; men den af Sognets gamle Ejere, hvorom der findes flest Oplysninger, er sikkert Ridder *Lavrids Trugotsen*. Det formenes, at han har boet i en Borg, der har ligget i den vestlige Del af Gylling By. Denne Borg er forlængst jævnet med Jorden; men ved Gravning paa Pladsen er der ofte fundet Murrester med gamle store Munkesten. Foruden det meste af Gylling Sogn skal *Lavrids Trugotsen* have ejet det nuværende Aakjærs Jorder og meget andet Jordegods i Hads Herred.

Lavrids Trugotsens Datter *Cecilie Lavridsdatter* blev gift med *Markvar Rostrup*, og Faderen skænkede dem »Aakjær«. Senere arvede de ogsaa Besiddelserne i Gylling Sogn, som derved for en lang Aarrække blev Fæstegods til »Aakjær« under flere forskellige Ejere. Den sidste, som ejede det samlede Gods, var Greve *Friederich Otto von der Nath*, hvis Pengeforhold stod paa en saa slet Fod, at han kom under Administration, og den 9. Oktober 1794 fik han Bemyndigelse til at bortsælge Dele af sit Fæstegods. Han solgte de til Gylling og Lerdrup Byer hørende Jorder i Aaret 1797 til Fæstebønderne, og i 1801 solgte han »Gyllingnæs« til Englænderen Kjøbmand *John Smith*. Hermed blev Beboerne i Sognets vestlige Del af Selvejere, medens den østlige Del af 8 Gaarde og nogle Huse i Søby, som havde tilhørt »Gersdorffslund« og senere Stamhuset »Rathlousdal« — først i vore Dage er blevet Selveje.

I Fællesskabets Tid var der i Gylling By samlet langt flere Gaarde end nu om Stunder, ca. 43 Gaarde var da klinede op ad hinanden; men

ved Markernes Udstykning omkring Aaret 1800 fik mange af Gaardmændene deres Arealer tilmaalte saa langt fra og saa ubekvemt for Gaardene, at de fleste af disse efterhaanden blev udflyttede, og i vore Dage findes kun 10 Gaarde i selve Gylling By.

Om Tiden for Gylling Kirkes Opførelse vides ikke noget bestemt; men det er antaget, at det har været i det 11. Aarhundrede. Ydermurene er opførte af smukt kvadrede Granitsten, medens der til et senere tilbygget lille Kirketaarn er anvendt brændte Mursten. Indvendig er Kirken delt i Vaabenhus, Skib og Kor. Skibet har smukt dekorerede Bjælker og Bræddeloft, medens Korets Loft er en muret Hvælving. Væggene har i den katolske Tid været forsynede med Kalkmalerier, som i senere Tider er overkalkede. Altertavlen er smukt udskaaren i Egetræ af *Peder Jensen*, Kolding 1638, og efter at den i mange Aar har været malet med ensformig graa Farve, er den i 1911 restaureret, saa nu ses den i sin oprindelige smukke Udstyrelse. Døbefonten er smukt tilhugget af Granit i to Dele, og den er prydet med Løvefigurer og Slyngninger. Et gammelt Krucifiks, der nu hænger paa Skibets Nordvæg, har formentlig tidligere



Gylling Kirke

staaet paa Alteret. Til Minde om Pastor *Otto Møller*, der var Sognets Præst i 55 Aar, er et Billede af ham ophængt paa Nordvæggen. — I Aaret 1911 blev der bekostet en ny Prædikestol udskaaret i Egetræ af Billedhugger *Rasmus Andersen*. Pastor Møller var en Modstander af Musik i Kirken; men efter hans Død den 15. Januar 1915 blev der opstillet et Orgel paa Pulpituret.

Foruden det her nævnte findes adskillige andre Prydelser i Kirken, bl. a. smukke elektriske Lysekroner og Vægtavler, og trods Kirkens ærverdige Alder maa den betegnes som et smukt og vel vedligeholdt Guds Hus.

Sognet har to kommunale Skoler, en i Gylling og en i Gylling Skov, og Lærerpersonalet er 3 Lærere og 2 Lærerinder. Desuden findes en Friskole med Efterskole i Gylling By.

Vejforholdene mellem Gylling og Omverdenen var i tidligere Tid temmelig mangelfulde. Særlig var den Hovedvej, der fører fra Gylling By mod Nord til Landevejen ved Ørting i meget miserabel Stand, da Nabo-kommunernes Interesse for en Vej, de ikke selv benytter, ikke var særlig stor; men i Aaret 1904 gav Aarhus Amtsraad sin Approbation til et Andragende om Anlæg af en Amtslandevej fra Ørting til Gylling, og efter Fuldførelsen af dette Vejanlæg, som kostede 68,000 Kr., blev Trafikforholdene tilfredsstillende for Gylling Sogn.

Sognets Indbyggerantal var i Aaret 1769: 673. Ved de senere Tællinger steg Folketallet gradvis, og ved sidste Folketælling fandtes ca. 1200 Beboere i Gylling Sogn.

Til Gaarden »Volderupgaard« i Lerdrup knytter sig et snart 150 Aar gammelt Minde, som maaske passende kunde indføres i denne Beskrivelse. Gaarden ejedes den Gang af nærværende Beretters Oldefader Søren Sørensen, som havde flere Sønner, deriblandt Jens Sørensen og en anden Søn, som hed Søren. For nu at skelne mellem Fader og Søn blev Sønnen kaldt Ongsaaren, hvilken Benævnelse han beholdt, saa længe han levede.

Da han blev voksen, blev han sammen med en anden Lerdrup Ungkarl Søren Jensen indkaldt som Soldat ved de Horsens Kyradsere. Det var just i Tiden, efter at Napoleon var blevet overvundet i Slaget ved Waterloo den 15. Juni 1815, og i Lighed med andre Lande blev der fra Danmark afsendt en lille Troppeafdeling, som skulde holde Kontrol med de livlige Franskmænd. Blandt disse Soldater var de to Lerdrupkarle, og de fik en Kammerat fra Underup ved Horsens, som hed Anders Rasmussen. Det skulde nu føje sig saaledes, at Anders Rasmussen fik sig

en Hjertets Veninde blandt de franske Piger, en Guldsmededatter, som hed Gabrielle de Codreon, og de besluttede at dele Livet med hinanden. Da Tropperne blev hjemsendt, rejste Gabrielle sammen med Anders Rasmussen til Underup, hvor de indgik Ægteskab og bosatte sig, medens Ongsaaren rejste til Gylling og bosatte sig i Gaarden »Lindenæs« i Lerdrup Skov. Dette passerede paa den Tid, da Digterpræsten *Steen Steensen Blicher* var Forpagter hos sin Fader *Niels Blicher*, som var Præst i Randlev, og paa sine Jagtture i Gylling Sogn har Blicher sikkert jævnlig truffet sammen med den livlige Ongsaaren, som gerne vilde fortælle om sine Oplevelser i Frankrig, og det er ikke umuligt, at disse Samtaler kan have givet Blicher Ideen til den smukke Novelle »Messing Jens«.

LANDBRUGSEJENDOMME

under

Gylling Sogn

»PRÆSTEGAARDEN« i Gylling drives af Forpagter *Verner Nielsen*, der overtog Forpagtningen 1/4 1947. Gaarden ejes af Gylling Menighedsraad.

Til »Præstegaarden« hørte oprindeligt 170 Tdr. Land Agerjord og Skov. Efter Loven af 4/10 1919 blev Størsteparten af Arealet udstykket i Parceller til Oprettelse af 13 selvstændige Landbrug og kun 20 Tdr. Land blev tilbageholdt som tilhørende Præsteembedet.

Gaardens tre Længer er hvidkalket og tækket dels med Straa og dels med fast Tag.

Jordtilliggendet er paa 16 Tdr. Land Mark, der drives i 8 Marksdrift.

Besætningen udgør 2 jydsk Heste, 8 Køer og 6 Ungkreaturer af R.d.M. samt 20 Svin.

Matr. Nr. 1a, Gylling
Ejendomsskyld: 30.400

★

»HØJMARK«, Præstemarken pr. Gylling, ejes af Statshusmand *Mikael Brandbyge*, der er født 13/11 1903 paa Alrø og er Søn af Mine og Husmand *Kresten Brandbyge*, Alrø. Hustruen, *Lisa Brandbyge*, er født 29/9 1904 i Tebstrup, Ousted Sogn, som Datter af Maren og Husmand *Søren Sørensen*.

Mikael Brandbyge overtog Ejendommen 1/9 1946 efter *Valdemar Christensen*, der havde ejet den siden 1943. Forrige Ejer var *Helmer Mikkelsen*.

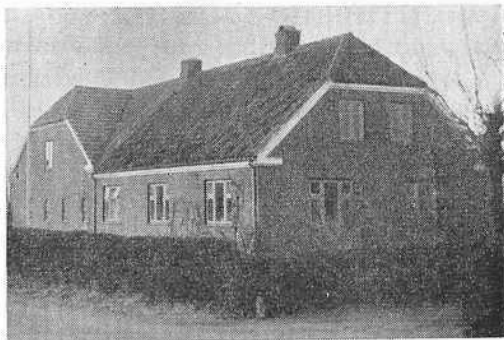

»Højmark« er udstykket fra »Præstegaarden« i 1921. De to Længer er opført samme Aar i Rødsten. Bygningerne er tækket med fast Tag.

Jordtilliggendet er paa 8½ Tdr. Land Mark, der drives i 7 Marksdrift.

Besætningen udgør 2 lette Heste, 5 Køer og 3 Ungkreaturer af Jersey Racen samt 10 Svin. Besætningen er stambogsført.

Matr. Nr. 1b, Gylling
Ejendomsskyld: 19.200

★

»HØJLUND«, Præstemarken pr. Gylling, ejes af Statshusmand *Svend Aage Jensen*, der er født 29/8 1908 i Gylling og er Søn af *Margrethe* og *Boelsmand Søren Jensen*, Gylling Skov. Hustruen, *Kirstine Jensen*, er født 28/1 1910 i Gylling som Datter af

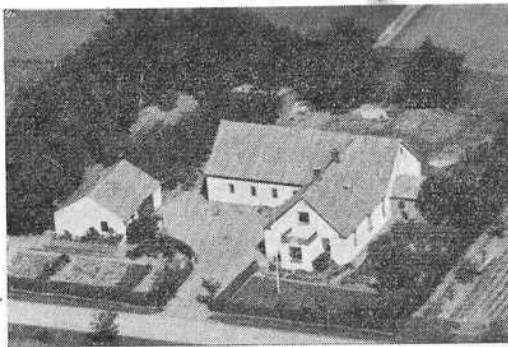

Anna og Gaardejer Holger Petersen, Søby.

Svend Aage Jensen overtog Ejendommen 15/4 1931 efter Niels Peter Sørensen, der havde ejet den siden 1921.

»Højlund« er udstykket fra »Præstegaarden« i 1921. Samme Aar er de to Længer opført. I 1941 er der bygget en Vognport. Bygningerne er hvidkalket og tækket med fast Tag.

Arealet er paa 8½ Tdr. Land Mark, der drives i 8 Marksdrift. Paa ½ Td. Land drives Havebrug.

Besætningen udgør 2 norske Heste, 5 Køer og 3 Ungkreaturer af R.d.M. samt 8 Svin.

Svend Aage Jensen og Hustru har fem Børn, Holger, f. 10/10 1932, Ejvind, f. 28/12 1935, Henny, f. 13/12 1937, Gunnar f. 16/9 1940 og Inger Margrethe, f. 22/9 1942.

Matr. Nr. 1c, Gylling
Ejendomsskyld: 19.000

★

»MIDTBO«, Præstemarken pr. Gylling, ejes af Statshusmand *Jens Johannes Pedersen*, der er født 1/9 1919 i Vistoft og er Søn af Kirstine og Mikkel Peter Pedersen. Hustruen, Marie Pedersen, er født 23/4 1923 i Randlev, hvor Forældrene, Johanne og Jens Jensen Skole, ejer »Toftegaard«.

Johs. Pedersen overtog Ejendommen 1/5 1944 efter Faderen, der havde ejet den siden 1921.

»Midtbo« er udstykket fra »Præstegaarden« i 1921.

Samme Aar er de to hvidkalkede Længer opført. De er tækket med fast Tag.

Arealet er paa 9 Tdr. Land Mark, der drives i 8 Marksdrift.

Der holdes en Besætning paa 2 norske Heste, 5 Køer og 4 Ungkreaturer af Jersey Racen. Køerne er stambogsført.

Paa Ejendommen er der Rugemaskine til ca. 9000 Æg. Der er Opdræt af Kyllinger, brune Italienerne.

Johs. Pedersen er i Bestyrelsen for Husmandsforeningen og »Huska«.

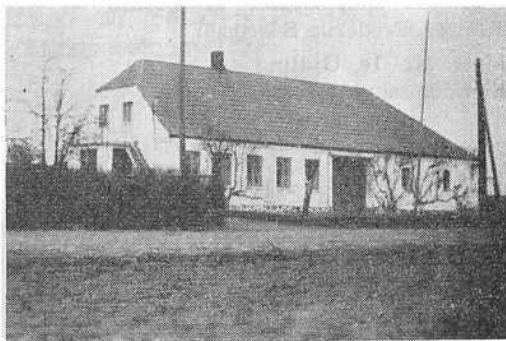

Matr. Nr. 1d, Gylling
Ejendomsskyld: 19.800

★

Statshusmand *Jakob Martin Jakobsen* overtog sin Ejendom paa Præstemarken pr. Gylling i 1921.

Den er udstykket fra »Præstegaarden« i 1921. Samme Aar er de to Længer opført i Rødsten. Senere er opført et Svinehus. Bygningerne er tækket med fast Tag.

Jordtilliggendet er paa 9 Tdr. Land Mark, der drives i 8 Marksdrift.

Besætningen udgør 2 Heste, 5 Køer og 3 Ungkreaturer af R.d.M. samt 12 Svin.

Jakob Jakobsen er født 10/3 1890 i Aalstrup, hvor Forældrene, Maren og Jens Madsen Jakobsen, har ejet en Gaard. Hu-



struen, Marie Jakobsen, er født 22/1 1894 i Elmose som Datter af Cecilie og fhv. Tømrer Frederik Sørensen.

Matr. Nr. 1e, Gylling
Ejendomsskyld: 18.600

★

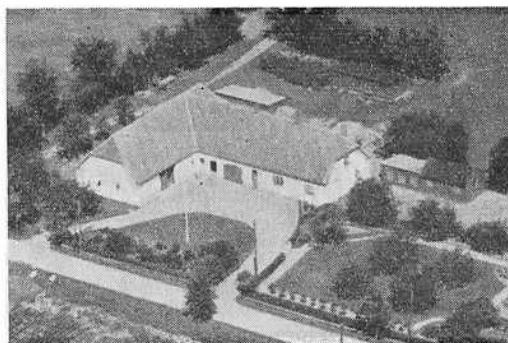

»BASSUM«, Præstemarken« pr. Gylling, ejes af Statshusmand *Hans Hansen*, der er født 29/1 1892 i Højrup og er Søn af Johanne og fhv. Gaardejer Rasmus Hansen, Højrup. Hustruen, Marie Hansen, er født 3/3 1894 paa »Ulvskovgaard« i Odder Sogn, som Forældrene, Kirstine og Mikkel Peter Olsen, har ejet en Aarrække.

Hans Hansen overtog Ejendommen i 1921. Den er udstykket fra »Præstegaarden« i 1921, og samme Aar er de to Længer op-

ført. Bygningerne er hvidkalket og tækket med fast Tag.

Arealet er paa 10½ Tdr. Land Mark, der drives i 8 Marksdrift.

Ejendommens Besætning er paa 2 norske Heste, 6 Køer og 2 Ungkreaturer af R.d.M. samt 10 Svin. Der drives Hønseavl, og Ejeren har en Rugemaskine til 3000 Æg.

Hans Hansen og Hustru har tre Børn, Rasmus, f. 17/11 1923, Emil, f. 24/5 1925, og Helga, f. 29/4 1931.

Matr. Nr. 1f, Gylling
Ejendomsskyld: 15.800

★

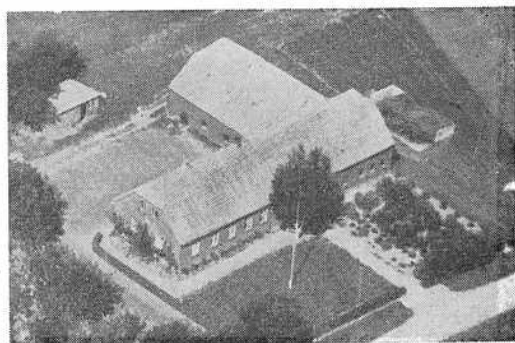

Statshusmand *Svend Brandbye* overtog sin Ejendom paa Præstemarken pr. Gylling 3/4 1945 efter Ove Brandbye, der havde ejet den siden 1936. Forrige Ejer var Rasmus Rasmussen (1921—36).

Ejendommen er udstykket fra »Præstegaarden« i 1921. De to Længer er opført samme Aar i Rødsten. De er tækket med fast Tag.

Jordtilliggendet er paa 13 Tdr. Land Mark, der drives i 8 Marksdrift. Det er merglet 1929 og drænet 1948.

Besætningen udgør 2 norske Heste, 8 Køer og 4 Ungkreaturer dels af Jersey Racen og dels af R.d.M. samt 16 Svin.

Sv. Brandbye er født 12/5 1911 i Amstrup og er Søn af Marie og Gaardejer Chr.

Rasmussen. Hustruen, Ellen Brandbyge, er født 15/2 1911 i Aarhus som Datter af Marie og Havnearbejder Niels Nielsen.

Ægteparret har fire Børn, Verner, født 14/4 1937, Birgit, 5/6 1938, Ruth, f. 26/8 1943, og Henny, f. 14/2 1944.

Matr. Nr. 1g, Gylling
Ejendomsskyld: 22.000

★

Statshusmand *Niels Sejer Hansen* overtog sin Ejendom paa Præstemarken pr. Gylling i 1921.

Den er udstykket fra »Præstemarken« i 1921. Samme Aar er de to Længer opført i Rødsten. Bygningerne er haardtækket.

Arealet er paa 13 Tdr. Land Mark, der drives i 9 Marksdrift.

Besætningen udgør 2 Heste, 6 Køer og 4 Ungkreaturer af R.d.M. samt 5 Svin.

Matr. Nr. 1 i, Gylling
Ejendomsskyld: 22.000

★

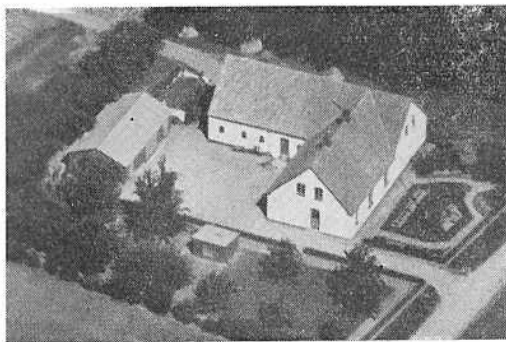

Statshusmand *Ejner Jakobsen* overtog sin Ejendom paa Præstemarken pr. Gylling i 1929 efter Niels Eskerod, der havde ejet den siden 1921.

Den er udstykket fra »Præstegaarden« i 1921. Samme Aar er de to Længer opført. Bygningerne er hvidkalket og tækket med

Cementsten. I 1947 er tilbygget Vognport og Hønsehus.

Arealet er paa 13 Tdr. Land Mark, der drives i 8 Marksdrift.

Der holdes en Besætning paa 1 belgisk og 1 litavisk Hest, 7 Køer og 5 Ungkreaturer af R.d.M. samt 20 Svin.

Ejner Jakobsen er født 4/6 1902 i Aalstrup og er Søn af Maren og Gaardejer Jens Madsen Jakobsen, Aalstrup. Hustruen, Margrethe Jakobsen, er født 13/1 1903 i Elkær som Datter af Bodil Marie og Husmand Kresten Krestensen, Dyngby.

I Ægteskabet er der en Søn, Holger, f. 27/3 1929.

Matr. Nr. 1 h, Gylling
Ejendomsskyld: 21.200

★

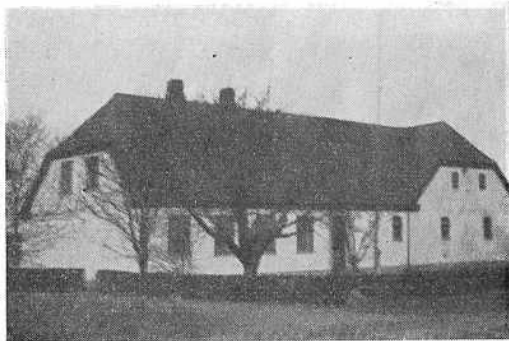

Statshusmand *Hans Albrechtsen* overtog sin Ejendom paa Præstemarken pr. Gylling 22/9 1931 efter A. P. Andersen, der havde ejet den siden 1921.

Den er udstykket fra »Præstegaarden« i 1921. Samme Aar er de to Længer opført og i 1932 er Vognporten bygget. Ejendommen er tækket med fast Tag.

Jordtilliggendet er paa 11 Tdr. Land Mark, der drives i 9 Marksdrift. Det er merglet 1929 og drænet 1938.

Der holdes en Besætning paa 2 Heste, 6 Køer og 4 Ungkreaturer af R.d.M. samt 15 Svin.

Hans Albrektsen er født 13/1 1899 i Thorup paa Samsø og er Søn af Dorthe Marie og Husmand Jens Chr. Albrektsen. Hustruen, Margrethe Albrektsen, er født 17/2 1906 i Falling som Datter af Mette Marie og Gaardejer Frands Rasmussen, Falling.

I Ægteskabet er der tre Børn, Frede, f. 22/3 1933, Nanna, f. 30/6 1935, og Gerda, f. 15/7 1937.

Hans Albrektsen er Medlem af Sogneraadet, Formand for Brændselsnævnet, Medlem af Mejeribestyrelsen og Brugsforeningen i Gylling.

Matr. Nr. 1 k, Gylling
Ejendomsskyld: 20.000

★



»AGERBO«, Præstemarken pr. Gylling, ejes af Statshusmand Chr. Laursen, der er født 22/5 1892 i Ørting og er Søn af Magdalene og Landpost Jakob Laursen, Gylling. Hustruen, Birtha Laursen, er født 11/11 1898 i Gylling som Datter af Karen og Gaardejer Søren Peter Sørensen, »Smedegaard«, Gylling.

Chr. Laursen overtog Ejendommen i 1923 efter Martin Rasmussen, der havde ejet den siden 1921.

»Agerbo« er udstykket fra »Præstegaarden« i 1921. De to Længer er opført samme Aar. Bygningerne er hvidkalket og tækket med fast Tag.

Jordtilliggendet er paa 10 Tdr. Land Mark, der drives i 8 Marksdrift.

Der holdes en Besætning paa 2 jydsk Heste, 6 Køer og 2 Ungkreaturer af R.d.M. samt 12 Svin.

Chr. Laursen er i Bestyrelsen for Gylling Brugsforening, Forsamlingshuset og Menighedsraadet.

Ægteparret har en Datter, Karen, f. 21/2 1924, gift med Peder Mikkelsen, »Lundgaard«, Gylling, der er født 25/3 1918.

Matr. Nr. 1m, Gylling
Ejendomsskyld: 20.300

★

»HVIDELY«, Præstemarken pr. Gylling, ejes af Statshusmand Kresten Jeppesen, der overtog Ejendommen i 1921.

Den er udstykket fra »Præstegaarden« i 1921. Samme Aar er de tre Længer opført. Bygningerne er hvidkalket og tækket med fast Tag.

Arealet er paa 10 Tdr. Land Mark, der drives i 8 Marksdrift.

Besætningen udgør 2 Heste af frederiksborgsk Race, 6 Køer og 4 Ungkreaturer af R.d.M. samt 12 Svin.

Matr. Nr. 1n, Gylling
Ejendomsskyld: 20.600

★

Statshusmand Ejnar Alstrup Johansen overtog sin Ejendom paa Præstemarken pr. Gylling i 1938 efter Iver Chr. Pedersen, der havde ejet den siden 1921.

Den er udstykket fra »Præstegaarden« i 1921. Samme Aar er de to Længer opført i Rødsten. Bygningerne er tækket med Cementsten.

Arealet er paa 10 Tdr. Land Mark, der drives i 8 Marksdrift. Der er drænet overalt og merglet 1929.

Besætningen udgør 2 norske Heste, 5 Køer og 3 Ungkreaturer af R.d.M. samt 12 Svin.



Ejnar Johansen er født 15/6 1911 i Gosmer og er Søn af Dorthea og Husejer Severin Sophus Johansen, Malling. Hustruen, Else Marie Johansen, er født 7/8 1911 i Skee som Datter af Marie og Husmand Peter Nielsen, Ebberup.

Ægteparret har to Børn, Orla, f. 26/6 1939, og Jørgen, f. 7/9 1943.

Matr. Nr. 1p, Gylling
Ejendomsskyld: 20.200

★

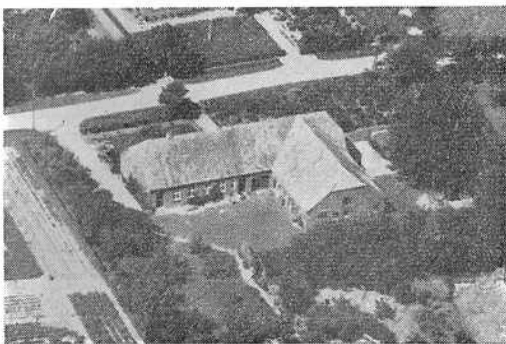

»SONVANG«, Præstemarken pr. Gylling, ejes af Statshusmand Søren Kruse, der er født 23/1 1915 i Gylling og er Søn af Nielsine og Gaardejer Søren Kruse, Lerdrup Skov. Hustruen, Kirstine Kruse, er født 18/1 1917 i Amstrup som Datter af Karen og Gaardejer Mikkil Peter Møller, Amstrup.

Søren Kruse overtog sin Ejendom 1/5 1941 efter Jakob Petersen. Den første Ejer var Rasmus Johan Andersen.

»Sonvang« er udstykket fra »Præstegaarden« i 1921. Samme Aar er de to Længer opført i Rødsten. Bygningerne er tækket med fast Tag.

Arealet er paa 10 Tdr. Land Mark, der drives i 9 Marksdrift.

Besætningen udgør 3 Heste af frederiksborgsk Race, 4 Køer og 3 Ungkreaturer af R.d.M. samt 25 Svin.

Ægteparret har tre Børn, Signe, f. 18/3 1944, Peter, f. 20/6 1947, og Anne Marie, f. 17/6 1948.

Matr. Nr. 1q, Gylling
Ejendomsskyld: 20.600

★

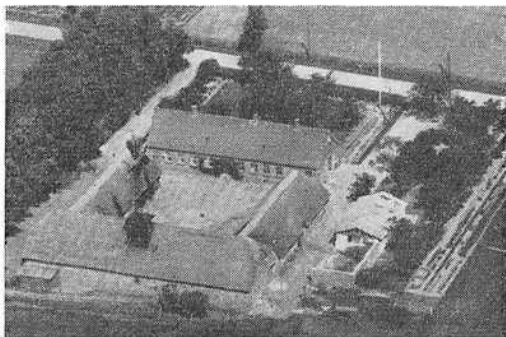

»SKRIVERGAARDEN« pr. Gylling ejes af Gaardejer Carl Enevoldsen, der er født 7/9 1904 i Rudkøbing og er Søn af Petra og Montør Carl F. Enevoldsen, Korsør. Hustruen, Bodil Marie Enevoldsen, er født 5/9 1913 i Gylling som Datter af Elisabeth Marie og Laurids Rasmussen.

Carl Enevoldsen overtog den gamle Slægtsgaard i 1938 efter Svigerfaderen, der havde ejet den siden 1912. Forrige Ejere var dennes Fader, Rasmus Rasmussen (1860—1912), Rasmus Rasmussen (1824—60), Jens Mogensen (1763—1824), Jens Ibsen (1727—

63) og Søren Steffensen (1719—27). Den er Slægtsgaard fra 1719.

»Skrivergaarden« hørte til omkring 1800 under »Aakjær«. Gaarden er udflyttet fra Gylling By omkring 1881. De fire Længer er opført dels i Rødsten, dels i Kampesten og dels i Bindingsværk. Granitmurene i alle tre Udhuse er alle kløvet ud af en stor Kampesten, der fandtes paa Marken. Bygningerne er tækket dels med Straa og dels med fast Tag.

Arealet er paa 33 Tdr. Land Mark og 3 Tdr. Land Skov. Det drives i 7 Marksdrift.

Der holdes en Besætning paa 1 Oldenborghoppe med Føl og 1 belgisk Hest, 1 Avlstyr, 15 Køer og 10 Ungkreaturer af R.d.M. samt 20 Svin. Paa Gaarden er der endvidere Hundeopdræt af Cocker Spaniels.

Carl Enevoldsen og Hustru har to Døtre, Gurli, f. 16/6 1933, og Karla, f. 18/12 1939.

Matr. Nr. 4a, Gylling
Ejendomsskyld: 49.000

★

»VESTERGAARD« pr. Gylling ejes af Gaardejer *Anton Hansen*, der overtog Ejendommen 29/3 1931 efter Faderen, Jakob Hansen (1895—1931). Tidligere Ejere var Mads Nielsen, Søren Sørensen (ca. 1810) og Jens Jørgensen (ca. 1787).

»Vestergaard« tilhørte Aakjær Gods til omkring 1800. Gaardens fire Længer er opført i Rødsten og tækket med fast Tag.

Jordtilliggendet er paa 13½ Tdr. Land Mark, der drives i 10 Marksdrift.

Besætningen udgør 2 Heste, 7 Køer og 3 Ungkreaturer af R.d.M. samt 10 Svin.

Matr. Nr. 5a, Gylling.
Ejendomsskyld: 29.000

★

»PILEGAARD«, Gylling Mark pr. Gylling, ejes af Gaardejer *Ingemann Frandsen*, der er født 29/12 1917 i Gylling og er Søn af Jensine Marie og Marius Frandsen. Hustruen, Marie Frandsen, er født 28/5 1924 paa

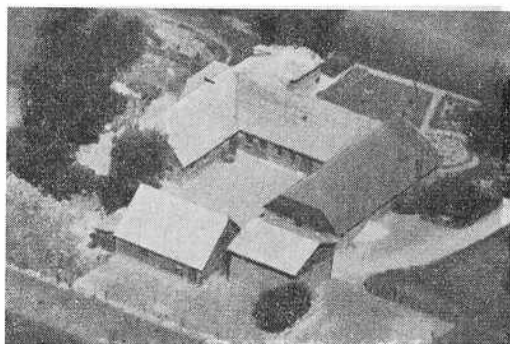

Alrø som Datter af Ainy og Husmand Thorvald Olsen, Alrø.

Ingemann Frandsen overtog Ejendommen 1/5 1947 efter Faderen, der havde ejet den siden 1929. Tidligere Ejere var Chr. Madsen (1919—29) og Johan Jensen.

»Pilegaard« tilhørte Aakjær Gods til omkring 1800. Gaarden er udstykket fra »Vestergaard« i Gylling. De fire Længer er opført i Rødsten og er tækket med fast Tag.

Jordtilliggendet er paa 16½ Tdr. Land Mark. Det drives i 9 Marksdrift. I Aar har nuværende Ejer drænet hele Arealet.

Der holdes en Besætning paa 2 jyske Heste, 9 Køer og 7 Ungkreaturer af R.d.M. samt 20 Svin.

Ingemann Frandsen og Hustru har en Søn, Jørn, f. 30/6 1945.

Matr. Nr. 5 b m. fl., Gylling
Ejendomsskyld: 24.700

★

Gaardejer *Hans Hansen* overtog sin Ejendom i Gylling i 1914 efter Faderen, Mads Peter Hansen. Tidligere Ejere var Rasmus Johs. Jensen og Rasmus Pedersen.

Gaarden hørte under Aakjær Gods til omkring 1800. Stuehuset er opført i 1844 i Bindingsværk og er tækket med Straa. Udlængerne er bygget i Rødsten og har fast Tag. Ko- og Hestestalden er opført 1917, Laden ca. 1920, Svinestalden i 1914.

Arealet er paa 28 Tdr. Land Mark, der drives i 8 Marksdrift.

Besætningen udgør 2 belgiske Heste, 14 Køer og 14 Ungkreaturer af R.d.M. samt 15 Svin.

Matr. Nr. 6, Gylling
Ejendomsskyld: 47.200

★

»KROGSGAARD« pr. Gylling ejes af Gaardejer *Thorvald Rasmussen*, der er Søn af afdøde Gaardejer *Kristen Peter Rasmussen*, og Hustru, *Mette*.

Thorvald Rasmussen overtog Slægtsgaarden i 1944 efter Faderen. Forrige Ejer var Bedstefaderen, *Søren Rasmussen*.

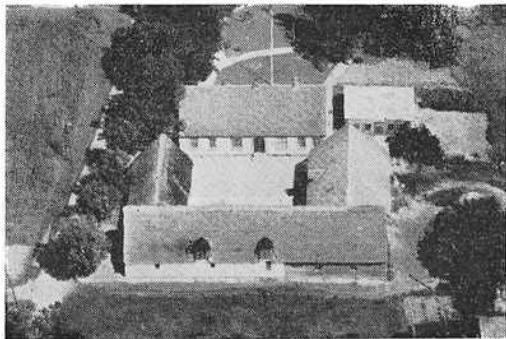

»Krogsgaard« tilhørte Aakjær Gods til omkring 1800. Gaarden er firelænget med Stuehuset opført i gule Sten og den ene Udlænge i Grundmur. Disse to Bygninger har fast Tag. De to sidste Bygninger er bygget i Bindingsværk og har Straatag.

Jordtilliggendet er paa 29 Tdr. Land Mark, der drives i 8 Marksdrift. Jorden er merglet 1929.

Der holdes en Besætning paa 3 Oldenborg-Heste, 18 Køer og 10 Ungkreaturer af R.d.M., 1 Avlstyr og 20 Svin.

Gaarden er meget velholdt med cementeret Gaardsplads og en smukt anlagt Have.

Paa Gaarden findes alle moderne Landbrugsmaskiner.

Matr. Nr. 7a, Gylling
Ejendomsskyld: 44.000

★

»LYSVANG«, Gylling Skov pr. Gylling, ejes af Gaardejer *Jens Sørensen*, der overtog Ejendommen i 1919 efter *Hans Sørensen*.

Gaarden drives af Svigersønnen, *Aksel Jensen*, der er født 19/11 1906 i Væhr, Nebel Sogn, og er Søn af Marie og fhv. Smed *Henrik Jensen*, Stensballe. Hustruen, *Lykke Edith Jensen*, er født 4/9 1912 i Gylling som Datter af *Jakobine* og *Jens Sørensen*.

»Lysvang« hørte under »Aakjær« til omkring 1800. Gaarden er trelænget med ældre Bygninger, der er undermuret og tækket med Straa.

Jordtilliggendet er paa 10 Tdr. Land Mark.

Der holdes en Besætning paa 2 Heste af frederiksborgsk Race, 5 Køer og 3 Ungkreaturer af R.d.M. samt 4 Svin.

Aksel Jensen og Hustru har en Søn, *Leif Poul Jakobsen*, f. 19/4 1938.



Matr. Nr. 7o, Gylling
Ejendomsskyld: 14.000

★

»RUEN« pr. Gylling ejes af Gaardejer *Harald Chr. Krogh*, der er født 13/3 1915 i Falling og er Søn af Anna og afdøde Gaardejer *Jens Søren Krogh*, der ejede »Snærdildgaard« pr. Odder. Hustruen, *Inger Krogh*, er født 3/9 1919 i Svinballe som Datter af *Gunhilda* og Gaardejer *Johs. Rasmussen*, Gylling.

H. Krogh overtog sin Ejendom i 1937 efter *Anders Arne Jensen*, der havde ejet den siden 1931. Tidligere Ejere var *Anders Bruun Jensen* (1927—31), *Rasmus Jakob Rasmussen*, *Ole Rasmussen*, *Jens Jensen* og *Søren Sørensen*.

»Ruen« tilhørte Aakjær Gods til omkring 1800. Gaarden er firelænget med Rødstensbygninger, der er tækket dels med Straa og dels med fast Tag. Kostalden er nybygget 1940, Stuehuset er ombygget 1942 og Hestestalden er undermuret 1943.

Arealet er paa 24 Tdr. Land Mark, der drives i 8 Marksdrift.

Der holdes en Besætning paa 2 jyske Heste, 14 Køer og 6 Ungkreaturer af R.d.M. samt 10 Svin. Paa Gaarden er der Hønseri med ca. 400 brune Italienerne. De er stamruget og mærket.

H. Krogh og Hustru har tre Sønner, *Jens Erik*, f. 26/11 1940, *Bent*, f. 1/7 1944, og *Torben*, f. 27/12 1948.

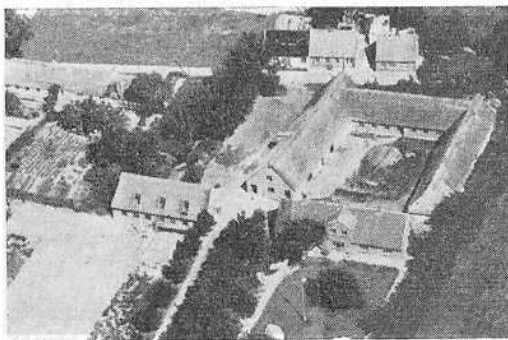

Matr. Nr. 8a, Gylling
Ejendomsskyld: 37.000

»HØJSGAARD«, Gylling Skov pr. Gylling, ejes af Gaardejer *Hans Hermansen*, der er født 13/12 1889 i Splidholm pr. Gylling og er Søn af *Maren* og fhv. Husmand *Hans Hermansen*. Hustruen, *Margrethe Hermansen*, er født 9/6 1882 i Norsminde som Datter af *Karen* og fhv. Gaardejer *Johan Sørensen*, Gylling Skov.

Hans Hermansen overtog sin Ejendom i 1918 efter *Peter Christensen*, der havde ejet den siden 1912. Tidligere Ejere var *Rasmus Peter Nielsen* (1880—1912), *Niels Jensen* (1865—80) og *Peder Sørensen* (1845—65).

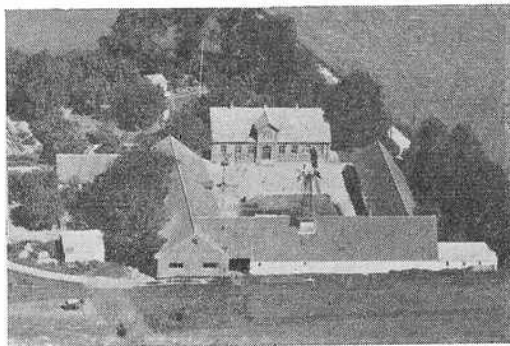

»Højsgaard« hørte under Aakjær Gods til omkring 1800 og er udflyttet ca. 1850. Gaarden er firelænget med Bygninger, der dels er opført i Rødsten og dels i Bindingsværk. Stuehuset er bygget 1917, Ko- og Hestestalden i 1930. Bygningerne er tækket med fast Tag.

Jordtilliggendet bestaar af 38 Tdr. Land Mark og 2 Tdr. Land Skov. Det drives i 8 Marksdrift.

Der holdes en Besætning paa 4 Heste af belgisk Race, 1 Avlstyr, 18 Køer og 10 Ungkreaturer af R.d.M. samt 50 Svin. Hestene er stambogsført og 2 Hopper er kaaret.

Hans Hermansen og Hustru har en Datter, *Magda Johanne*, f. 14/10 1920, gift med *Gunnar Christensen*.

Matr. Nr. 9a, Gylling
Ejendomsskyld: 63.000

»MADEKROG«, Gylling Skov pr. Gylling, ejes af Gaardejer *Jens Rasmussen*, der overtog Ejendommen i 1926 efter Rasmus Frederiksen (1919—26). Tidligere Ejere var Søren Peter Jensen, Isak Hansen og Jens Jensen.

»Madekrog« hørte under Aakjær Gods til omkring 1800. Gaardens Bygninger er opført dels i Rødsten og dels i Bindingsværk og Kampesten. Bygningerne er tækket med fast Tag og Straa.

Arealet er paa 42 Tdr. Land Mark og 1 Td. Land Skov. Det drives i 8 Marksdrift.

Besætningen udgør 4 jyske Heste, 14 Køer og 16 Ungkreaturer af R.d.M. samt 10 Svin.

Matr. Nr. 10, Gylling

Ejendomsskyld: 55.000

★

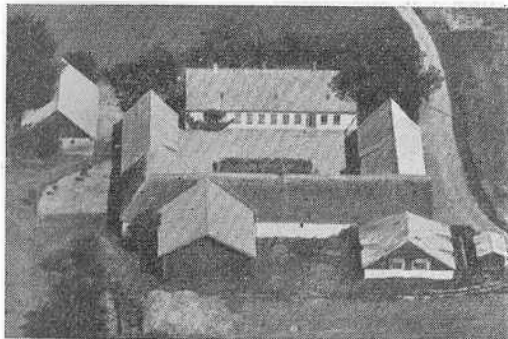

»TREHØJGAARD«, Gylling Skov pr. Gylling, ejes af Gaardejerske *Rasmine Pedersen*, der er født 18/11 1872 i Gylling.

Rasmine Pedersen overtog Ejendommen ved sin Mand, Gaardejer Carl Pedersens Død i 1940. Han var Ejer fra 1896. De tidligere Ejere var Jens Pedersen (1865—96), Jørgen Pedersen (1860—65) og Mikkel Jensen (1833—60).

»Trehøjgaard« tilhørte Aakjær Gods til omkring 1800 og er udflyttet fra Gylling omkring 1860. Gaarden er firelænget med

Bygninger, der dels er opført i Kampesten og dels i gule Sten. Stuehuset er bygget 1863, Kostalden 1872, Svinestalden 1896, Roehus 1911 og Stakladen 1921. Bygningerne er overvejende tækket med fast Tag.

Jordtilliggendet bestaar af 33 Tdr. Land Mark, 3½ Tdr. Land Eng, 1½ Td. Land Mose og 1 Td. Land Skov. Jorden drives i 9 Marksdrift.

Der holdes en Besætning paa 3 Heste, 12 Køer og 8 Ungkreaturer af R.d.M.

Matr. Nr. 11a m. fl., Gylling

Ejendomsskyld: 52.800

★

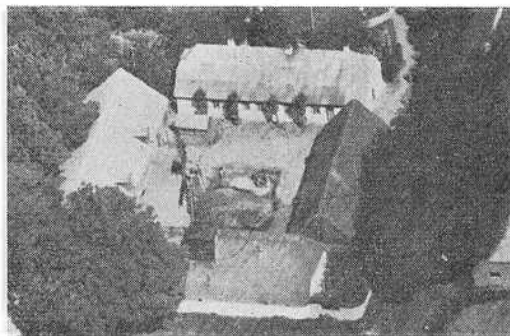

»HØJHJERNEGAARD« pr. Gylling ejes af Gaardejer *Rasmus Jakob Rasmussen*, der er født 20/9 1882 i Odder og er Søn af Mette og afdøde Gaardejer Ole Rasmussen, Gylling. Hustruen, Mette Marie Rasmussen, er født 27/6 1883 i Hesselballe som Datter af Kirstine og Gaardejer Anders Christensen.

Rasmus Jakob Rasmussen overtog Ejendommen i 1922 efter Jørgen Jensen, der havde ejet den siden 1907. Tidligere Ejere var Peder Jensen Rørth (1860—1907), Jens Sørensen Rørth (1834—60), Jens Sørensen (1818—34) og Søren Jensen (1784—1818).

»Højhjernegaard« tilhørte Aakjær Gods til omkring 1800. Gaarden er firelænget med Bygninger, der dels er grundmurede og dels opført i Bindingsværk. De er tækket

med Straa og fast Tag. Stuehuset stammer fra 1857 og er tilbygget i 1923.

Arealet er paa 35 Tdr. Land Mark og 3 Tdr. Land Skov. Det drives i 9 Marksdrift.

Besætningen udgør 4 jydsk Heste, 2 Avlstyre, 12 Køer og 14 Ungkreaturer af R.d.M. samt 10 Svin.

Rasmus Jakob Rasmussen og Hustru har tre Børn, Sigurd, f. 19/8 1908, Kirstine, f. 28/1 1911, og Evald, f. 1/2 1918.

Matr. Nr. 12a, Gylling
Ejendomsskyld: 58.900

★



»KRONBORGHUS«, Kalvsmade pr. Gylling, ejes af Gaardejer *Frede Kjær*, der er født 22/3 1919 paa Samsø og er Søn af Ane Dorthe og fhv. Landmand *Jens Søren Kjær*. Hustruen, *Ellen Kjær*, er født 22/5 1924 paa »Kalvsømadegaard«, som Forældrene, *Pouline* og *Magne Pedersen*, har ejet.

Frede Kjær overtog Ejendommen i 1946 efter *Jens Jakobsen*, der havde den i tre Aar. Tidligere Ejere var *Anton Andersen* og *Hans Hansen*.

»Kronborghus« hørte under Aakjær Gods til omkring 1800. Gaardens Bygninger stammer fra 1870—75. De er dels grundmuret og dels opført i Bindingsværk og er tækket med fast Tag.

Jordtilliggendet er paa 12 Tdr. Land Mark.

Der holdes en Besætning paa 2 Nordbag-

ger, 5 Køer og 3 Ungkreaturer af R.d.M. samt 4 Svin.

Frede Kjær og Hustru har en Søn, *Svend Erik*, f. 9/2 1945.

Matr. Nr. 12b m. fl., Gylling
Ejendomsskyld: 10.500

★

»PETERSMINDE« pr. Gylling ejes af Gaardejer *Johannes Rasmussen*, der overtog Ejendommen i 1928 efter *Jakob Jakobsen* (1915—28). Tidligere Ejere var *Jens Peter Jakobsen* (1870—1915), *Mikkel Christensen* (1826—70) og *Chr. Christensen Bager* (1804—26).

»Petersminde« tilhørte Aakjær Gods til omkring 1800. Gaardens fire Længer er overvejende grundmuret og tækket dels med Straa og dels med fast Tag. Stuehuset er bygget i 1934.

Arealet er paa 40 Tdr. Land Mark, der drives i 9 Marksdrift.

Besætningen udgør 5 jydsk Heste, 1 Avlstyr, 18 Køer og 16 Ungkreaturer af R.d.M. samt 25 Svin.

Johs. Rasmussen har været Sognefoged og Lægdsmand siden 1934.

Matr. Nr. 13a m. fl., Gylling
Ejendomsskyld: 67.800

★

»GRØNVANG«, Gylling Skov pr. Gylling, ejes af Gaardejer *Jens Sørensen*, der er født 10/2 1910 i Splidholm, hvor Forældrene, *Marie* og *Søren Sørensen*, ejer en Gaard.

Jens Sørensen overtog sin Ejendom 1/3 1945 efter *Jens Vestergaard*, der havde ejet den siden 1929. Tidligere Ejere var *Niels Jensen*, der havde ejet den siden 1905, og *Niels Nielsen*.

»Grønvang« tilhørte Aakjær Gods til omkring 1800 og er udflyttet fra Gylling By. Gaarden er trelænget og opført i Rødsten. Bygningerne er tækket med Straa.

Jordtilliggendet er paa 14 Tdr. Land Mark, der drives i 8 Marksdrift.

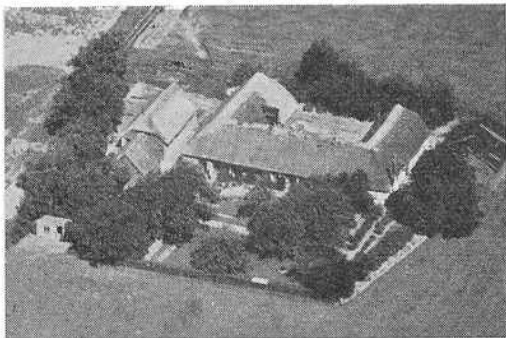

Der holdes en Besætning paa 2 Heste af frederiksborgsk Race, 8 Køer og 4 Ungkreaturer af R.d.M. samt 10 Svin, 1 Kvie er præmieret.

Jens Sørensen, der er ugift, har været Elev paa Graasten Landbrugsskole 1931-32. Matr. Nr. 13b, 12d, Gylling Ejendomsskyld: 19.000

★

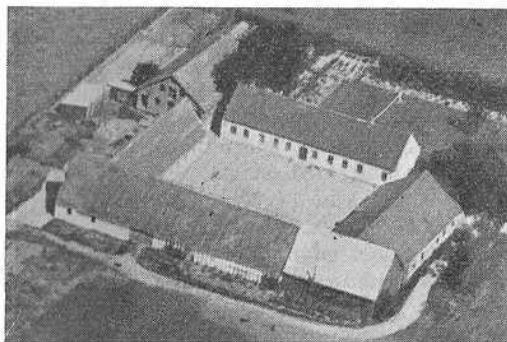

»HOLTGAARD«, Gylling Skov pr. Gylling, ejes af Gaardejer Arne Winther, der er født 19/12 1908 i Gangsted Sogn og er Søn af Elisa og Gaardejer og Sognefoged Jens Peter Winther. Hustruen, Marie Winther, er født 27/4 1911 i Mjesing som Datter af Helene og Lærer Hans Schmidt Juulsen, Mjesing.

Arne Winther overtog Ejendommen 14/7 1931 efter Christen Sørensen, der havde ejet den siden 1908. Tidligere Ejere var Anders Sørensen (1860—1908), Peder Madsen (1825—60) og Juul Simonsen (1800—25).

»Holtgaard« tilhørte Aakjær Gods til omkring 1800. Gaarden er femlænget og har grundmurede Bygninger, der er tækket med fast Tag. Stuehuset er bygget 1870. Laden 1838 og Svinehuset i 1918. Bygningerne er restaureret og moderniseret.

Arealet bestaar af 50 Tdr. Land Mark og 2 Tdr. Land Skov. Jorden drives i 9 Marksdrift med lidt Hør og lidt Kløverfrø.

Besætningen er paa 4 Heste af belgisk Race, 1 Avlstyr, 20 Køer og 18 Ungkreaturer af R.d.M. samt 50 Svin. Besætningen er stambogsført og kaaret.

Arne Winther og Hustru har to Børn, Svend Aage, f. 13/1 1932, og Preben, f. 28/4 1935.

Matr. Nr. 14 m. fl., Gylling Ejendomsskyld: 69.000

★

»SKOVHOLT« pr. Gylling ejes af Gaardejer Peder Larsen, der er født 2/6 1894 i Annisse i Frederiksborg Amt og er Søn af Maren Kirstine og fhv. Gaardejer Kristoffer Larsen. Hustruen, Johanne Larsen, er født 7/4 1895 i Hvilsted som Datter af Birgitte og Gaardejer Kristen Dahlgaard, Gylling.

Peder Larsen overtog Ejendommen 1/4 1919 efter Niels Peter Frederiksen, der havde ejet den siden 1898. Tidligere Ejere var Søren Rasmussen (1870—98), Rasmus Sørensen (1840—70) og Søren Jepsen (1810—40).

»Skovholt« tilhørte Aakjær Gods til omkring 1800 og er udflyttet fra Gylling i 1850erne. Gaarden er firelænget med overvejende grundmurede Bygninger, der er haardt-tækket. Stuehuset, Laden og Svinstalden er opført 1854 og Ko- og Hestestalden i 1924. Stuehuset er ombygget.

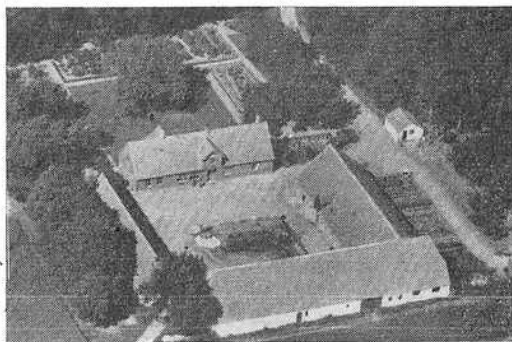

Jordtilliggendet bestaar af 33 Tdr. Land Mark, 6 Tdr. Land Eng og 1 Td. Land Skov. Det drives i 8 Marksdrift.

Besætningen er paa 3 belgiske Heste, 1 Avlstyr, 18 Køer og 15 Ungkreaturer af R.d.M. samt 35 Svin.

Peder Larsen er Formand for Gylling Mejeri fra 1945.

Ægteparret har tre Børn, Aage, f. 28/1 1920, Inger, f. 27/12 1925, og Kristen, f. 3/8 1936.

Matr. Nr. 15a, Gylling
Ejendomsskyld: 53.000

★

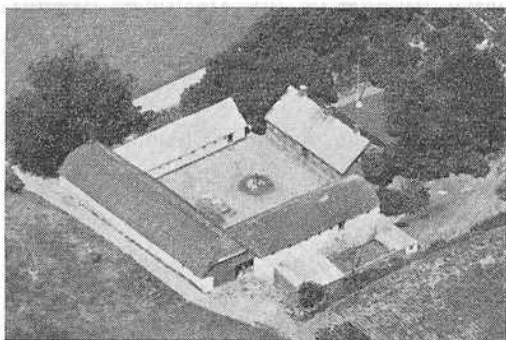

»SØNDERGAARD« pr. Gylling ejes af Gaardejerske, Enkefru *Bredkjær*, der overtog Ejendommen ved sin Mand, Gaardejer Niels Bredkjærs Død 27/4 1944, Tidligere

Ejere var Mads Nielsen (1895—1918) og Søren Nielsen.

»Søndergaard« tilhørte Aakjær Gods til omkring 1800. Gaarden er firelænget med grundmurede Bygninger, der dels er tækket med Straa og dels med fast Tag. Stuehuset er bygget i 1878.

Jordtilliggendet er paa 29½ Tdr. Land Mark og 2½ Tdr. Land Skov. Jorden drives i 9 Marksdrift.

Der holdes en Besætning paa 2 jydsk Heste, 1 Avlstyr, 11 Køer og 9 Ungkreaturer af jydsk Race samt 10 Svin.

Enkefru Bredkjær er født 18/2 1896 i Lerdrup som Datter af Bodil Marie og fhv. Gaardejer Niels Laursen.

I Ægteskabet er der to Børn, Edith, født 23/9 1919, og Elisabeth, f. 7/6 1930.

Matr. Nr. 16a, 62b, Gylling
Ejendomsskyld: 45.000

★

»ÆLKÆR«, Gylling Skov pr. Gylling, ejes af Boelsmand *Søren Sørensen*, der overtog Ejendommen i 1910 efter Jens Rasmus Sørensen, der havde den i to Aar. Tidligere Ejere var Otto Petersen og Jens Christensen.

»Ælkær« er udflyttet fra Gylling og har hørt under Aakjær Gods til omkring 1800. De tre Længer er opført i 1869. Stuehuset er tækket med fast Tag og Udlængerne, der er hvidkalket, med Straa.

Arealet er paa 13 Tdr. Land Mark, der drives i 7 Marksdrift.

Besætningen udgør 2 norske Heste, 6 Køer og 5 Ungkreaturer af R.d.M. samt 20 Svin.

Matr. Nr. 16b, Gylling
Ejendomsskyld: 13.000

★

»MARENSMINDE« pr. Gylling ejes af Gaardejer *Johannes Jensen*, der overtog Ejendommen i 1922 efter Valdemar Jensen (1919—22). Tidligere Ejere var Rasmus P. Nielsen (1908—19), Peder Nielsen (1880—1908) og Rasmus Andersen (1870—80).

»Marensminde« hørte under Aakjær Gods til omkring 1800. Gaarden er firelænget. — Stuehuset er opført 1910 i Rødsten. Det er tækket med fast Tag. Udlængerne, der stammer fra 1848, er ombygget 1922—25. De er hvidkalket og tækket med Straa.

Arealet er paa 36 Tdr. Land Mark, der drives i 8 Marksdrift.

Besætningen udgør 5 jydsk Heste, 1 Avlstyr, 14 Køer og 16 Ungkreaturer af R.d.M. samt 80 Svin. Der er Svineavlscener paa Gaarden, anerkendt i 1938.

Matr. Nr. 17a, Gylling
Ejendomsskyld: 56.000

★

»KIRSTINELYST«, Splidholm pr. Gylling, ejes af Gaardejer *Søren Peter Sørensen*, der overtog Ejendommen i 1913 efter Severine Kristensen, Enke efter Rasmus Kristensen (1890—1908). Tidligere Ejere var dennes Stedfader, Peder Sørensen (1850—90), Christen Jensen (1845—50) og Mikkel Jensen (1830—45).

»Kirstinelyst« er udflyttet fra Gylling og hørte under Aakjær Gods til omkring 1800. Gaarden er firelænget og opført i Rødsten. Bygningerne er haardtækket.

Arealet er paa 38 Tdr. Land Mark, 2 Tdr. Land Eng samt 2½ Tdr. Land Skov.

Besætningen udgør 4 jydsk Heste, 18 Køer og 14 Ungkreaturer af R.d.M. samt 45—50 Svin.

Søren Peter Sørensen har været Medlem af Sogneraadet.

Matr. Nr. 18a, Gylling
Ejendomsskyld: 46.300

★

»MAAGEHOLM«, Splidholm pr. Gylling, ejes af Gaardejer *Alfred Jensen*, der er født 9/3 1898 i Løsning Sogn og er Søn af Sofie og fhv. Boelsmand Søren Jensen. Hustruen, Laura Jensen, er født 19/6 1908 i Søvind som Datter af Marie og fhv. Boelsmand Jørgen Liboriussen.



Alfred Jensen overtog Ejendommen i 1928 efter Ole Andersen, der havde den et halvt Aar. Tidligere Ejere var Gerhardt Laursen, Aksel Vestergaard og Johs. Jakobsen.

»Maageholm« tilhørte Aakjær Gods til omkring 1800. Gaarden er firelænget med Stuehuset opført i 1926 i Træ. Udlængerne er ældre og opført dels i Bindingsværk og dels i Rødsten. Bygningerne er tækket med fast Tag.

Arealet er paa 11 Tdr. Land Mark samt 4 Tdr. Land Eng.

Der holdes en Besætning paa 2 Nordbagger, 7 Køer og 3—4 Ungkreaturer af R.d.M. samt 1 So og 10 Svin.

Alfred Jensen og Hustru har tre Døtre, Gudrun, f. 9/2 1930, Edith, f. 23/2 1931, og Aase, f. 6/9 1932.

Matr. Nr. 19c, Gylling
Ejendomsskyld: 15.600

★

»AAGAARD«, Splidholm pr. Gylling, ejes af Gaardejer *Mads P. Madsen*, der er født paa Gaarden 22/6 1879 og er Søn af Karen Marie og Jens Madsen. Hustruen, Laura Johanne Madsen, er født 24/5 1887 paa »Sandagergaard«, som Forældrene, Laurine Margrethe og Rasmus Jensen, har ejet.

Mads P. Madsen overtog den gamle Slægtsgaard i 1915 efter Moderen, der havde drevet den siden Faderens Død i 1895. Han var Ejer fra 1878. Tidligere Ejere var

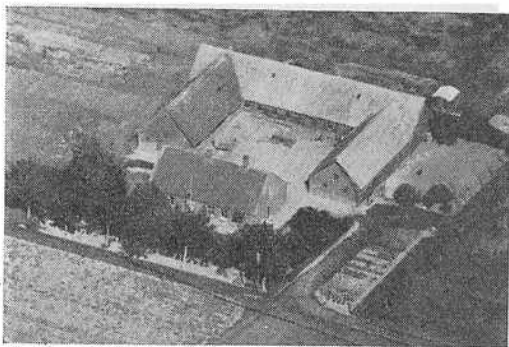

Christen Hansen (1860—78), Hans Rasmussen (1832—60) og Rasmus Poulsen (1800—32).

»Aagaard« tilhørte Aakjær Gods indtil omkring 1800. Gaarden er firelænget og opført i 1899 i Rødsten. Bygningerne er overvejende tækket med fast Tag.

Arealet er paa 14½ Tdr. Land Mark og 4 Tdr. Land Eng. I 1940 er der frasolgt et Tørveskifte paa 4 Skp. Land.

Besætningen udgør 2 jyske Heste, 10 Køer og 7 Ungkreaturer af R.d.M. samt 15—20 Svin aarlig.

Mads P. Madsen og Hustru har tre Børn, Karen Margrethe, f. 6/9 1918, Jens Regnar, f. 12/8 1922, og Signe Marie, f. 7/5 1931.

Matr. Nr. 20a, Gylling

Ejendomsskyld: 27.500

★

»GYLLING ØSTERGAARD« pr. Gylling ejes af Gaardejer *Rasmus Frederiksen*, der er født 4/5 1892 i Them Sogn og er Søn af Kirstine Marie og fhv. Træskomand Frederik Rasmussen. Hustruen, Ane Marie Frederiksen, er født 19/6 1890 i Battrup som Datter af Sørine Rasmine og fhv. Gaardejer Rasmus Peder Rasmussen, Battrup.

Rasmus Frederiksen overtog Ejendommen 1/4 1947 efter Regnar Hansen, der havde ejet den siden 1936. Tidligere Ejere var Faderen, Jens Hansen (1912—36), Broderen, Isak Hansen (1906—12), Faderen, Jens Han-

sen (1870—1906), Isak Andersen (1820—70) og Anders Pedersen (1785—1820).

»Gylling Østergaard« tilhørte Aakjær Gods til omkring 1800. De fire Længer er opført i Rødsten og har fast Tag. Stuehuset er bygget 1878 og Udlængerne i 1908.

Arealet er paa 25 Tdr. Land Mark.

Der holdes en Besætning paa 2 jyske Heste, 14 Køer og 10 Ungkreaturer af R.d.M. samt 20 Svin.

Rasmus Frederiksen og Hustru har ni Børn, Kirsten Marie, f. 22/4 1916, Rasmus Peter, f. 22/3 1918, Svend Aage, f. 20/11 1919, Johanne, f. 31/7 1921 og Agnethe, f. 31/7 1929, Petra, f. 19/2 1923, Gunnar, f. 30/9 1925, Egon, f. 20/3 1931, og Asta, f. 29/6 1932.



Matr. Nr. 21a, Gylling

Ejendomsskyld: 45.600

★

»KOLDHØJ«, Gylling Mark pr. Gylling, ejes af Gaardejer *Ejnar Gaunholt*, der er født 18/3 1898 paa Laven Mark og er Søn af Ellen Marie og fhv. Træskomand og Landmand Chr. Gaunholt. Hustruen, Esther Marie Gaunholt, er født 1/2 1902 i Aarhus som Datter af Andrea og Morten Rasmussen.

Ejnar Gaunholt overtog Ejendommen i 1934 efter Svigerfaderen, der havde ejet den siden 1910.

»Koldhøj« er udstykket i 1910 fra »Gylling Østergaard«, der tilhørte Aakjær Gods



til ca. 1800. De to Længer er opført i 1910 i Cementsten. Bygningerne er hvidkalket og tækket med fast Tag.

Arealet er paa 12 Tdr. Land Mark.

Der holdes en Besætning paa 2 lette Heste, 7 Køer og 5 Ungkreaturer af R.d.M. samt 10 Svin.

Ejnar Gaunholt og Hustru har seks Børn, Johannes, f. 6/6 1925, Inga Elise, f. 3/1 1935, Thorvald, f. 7/8 1936, Henning, f. 17/1 1938, Hans Peder, f. 14/6 1943, og Yrsa, f. 26/7 1946.

Matr. Nr. 21b m.fl., Gylling
Ejendomsskyld: 21.500



»SKOVVANG«, Gylling Skov pr. Gylling, ejes af Gaardejer *Viggo Jensen*, der er født 1882 i Gylling Skov og er Søn af Ane Mortensdatter og Hans Jensen. Hustruen, Sofie Petrea Jensen, er født i 1875 paa »Femøresstedet« i Ørting som Datter af Maren og fhv. Gaardejer Mads Peter Rafaelsen.

Viggo Jensen overtog Ejendommen i 1904 efter Moderen, der havde drevet den siden Faderens Død i 1900. Han var Ejer fra 1870.

»Skovvang« er udstykket fra »Gylling Østergaard«. Bygningerne er grundmuret og tækket dels med Straa og dels med fast Tag. Stuehuset er bygget i 1905 og Udlængerne i 1870.

Jordtilliggendet bestaar af 18½ Tdr. Land Mark og 3 Skp. Land Skov. Matr. Nr. 8d er

tilkøbt 1888 og Matr. Nr. 21d i 1911. Jorden drives som almindeligt Landbrug.

Der holdes en Besætning paa 2 halvbeltgiske Heste, 8 Køer og 4 Ungkreaturer af R.d.M. samt 8 Svin. 3 Køer er præmieret og 6 er stambogsført og kaaret.

Viggo Jensen er Formand for Gylling Brugsforening og har været Medlem af Gylling Sogns Værgeraad og Medlem af Skolekommissionen.

Ægteparret har fem Børn, Gudrun, født 26/9 1905, Arne, f. 26/11 1906, Maren, f. 3/1 1908, Erik, f. 10/10 1910, og Hans, f. 9/1 1915.

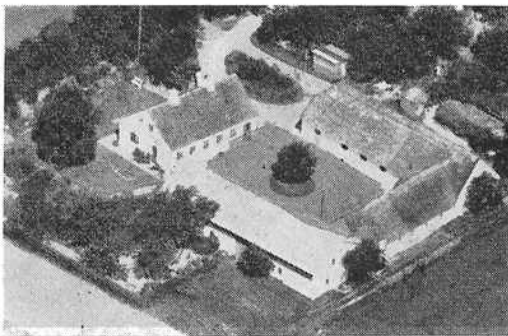

Matr. Nr. 21b m.fl., Gylling
Ejendomsskyld: 26.000



»SVENDGAARD«, Splidholm pr. Gylling, ejes af Gaardejer *Johannes Overgaard Rasmussen*, der overtog Ejendommen 1/9 1940 efter Vagn Hansen (1910—40).

»Svendgaard« er udstykket fra »Gylling Østergaard«, der hørte under Aakjær til omkring 1800. De tre Længer er opført i 1910 i Rødsten. Bygningerne er haardtækket.

Arealet er paa 16 Tdr. Land Mark.

Besætningen udgør 2 store Heste, 8 Køer og 6 Ungkreaturer af R.d. M. samt 2 Søer plus Opdræt.

Matr. Nr. 21e m.fl., Gylling
Ejendomsskyld: 27.500

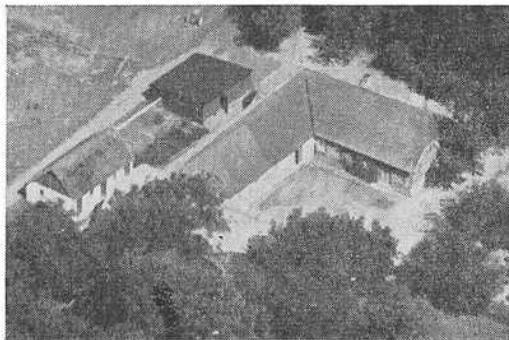

»SKOVLYST«, Gylling Skov pr. Gylling, ejes af Gaardejer *Karl Jensen*, der er født 22/6 1894 i Ørting og er Søn af Johanne og Husmand Rasmus Jensen. Hustruen, Kirsten Jensen, er født 29/11 1892 i Saksild som Datter af Mine og fhv. Gaardejer Kresten Eskildsen, Saksild.

Karl Jensen overtog Ejendommen i 1928 efter Volmer Næsborg, der havde ejet den siden 1922. Tidligere Ejer var Ludvig Poulsen.

»Skovlyst« hørte under Aakjær Gods til ca. 1800. De tre Længer er opført i 1900. — Stuehuset er bygget i Rødsten og Udlængerne er hvidkalket. Bygningerne er straa-tækt.

Arealet er paa 22 Tdr. Land Mark, der drives i 8 Marksdrift.

Besætningen udgør 2 jydsk Heste, 1 Avlstyr, 12 Køer og 6 Ungkreaturer af jydsk Race samt 10 Svin.

Karl Jensen er i Bestyrelsen for Gylling Mejeri.

Ægteparret har en Datter, Kristine, f. 7/9 1931.

Matr. Nr. 23b m. fl., Gylling
Ejendomsskyld: 23.000

★

»GYLLING OVERBALLE« pr. Gylling ejedes indtil 1/1 1949 af Gaardejer *Rasmus Kuur*, der er født 12/10 1873 i Boulstrup og er Søn af Maren og fhv. Gaardejer Johan

Fr. Kuur Rasmussen, Gylling Skov. Hustruen, Kirstine Marie Kuur, er født 17/3 1877 i Tvenstrup som Datter af Anna og fhv. Gaardejer Hans Petersen, Malskjær.

Rasmus Kuur overtog Ejendommen 19/3 1901 efter Niels Thomsen, der havde ejet den siden 1860. Tidligere Ejere var Jens Jensen (1830—60), Jens Poulsen (1827—30) og Rasmus Pedersen (1801—27).

»Gylling Overballe« hørte til Aakjær Gods til omkring 1800. Gaarden er firelænget med grundmurede Bygninger, der er haardt-tæktet. Stuehuset og Udlængerne blev genopbygget efter Brand i 1870 og Udlængerne er atter genopført efter en ny Brand i 1918. Arealet er paa 52 Tdr. Land Mark, der drives i 8 Marksdrift.

Der holdes en Besætning paa 4 Heste, dels af jydsk og dels af belgisk Race, 1 Avlstyr, 18 Køer og 14 Ungkreaturer af R.d.M. Der er Svineavlscener for Landsvin, der blev anerkendt første Gang i 1903 og siden er fortsat.

Rasmus Kuur og Hustru har to Børn, Johannes, f. 11/10 1902, og Nana, f. 25/1 1910.

Sønnen, *Johannes Kuur*, købte Gaarden den 1. Januar 1949 efter at han havde været Forpagter for Faderen, Johannes Kuur er gift med Karen, f. Bilgrav. Ægteparret har en Datter, Kirsten.

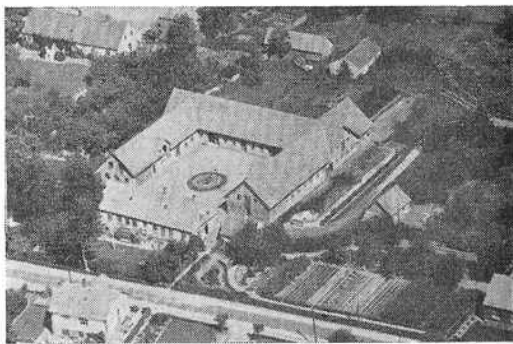

Matr. Nr. 24a m. fl., Gylling
Ejendomsskyld: 78.000

»OVERGAARD« pr. Gylling ejes af Gaardejer *Peter Andersen*, der overtog Ejendommen 1/5 1946 efter Morten P. Rasmussen (1913—46). Tidligere Ejere var Isak Hansen (1911—13), Thomas Rasmussen (1895—1911), Peder Poulsen (1872—95) og Poul Jensen (1824—72).

»Overgaard« hørte under Aakjær Gods indtil ca. 1800. Gaarden er firelænget og opført dels i Grundmur og dels i Kampesten. Bygningerne er tækket med fast Tag.

Arealet er paa 29 Tdr. Land Mark, der drives i 8 Marksdrift.

Besætningen udgør 3 Heste, dels af jydsk og dels af belgisk Race samt 12 Køer og 8 Ungkreaturer. For Tiden er der intet Kvæghold paa Gaarden.

Matr. Nr. 25a, Gylling

Ejendomsskyld: 50.000

★

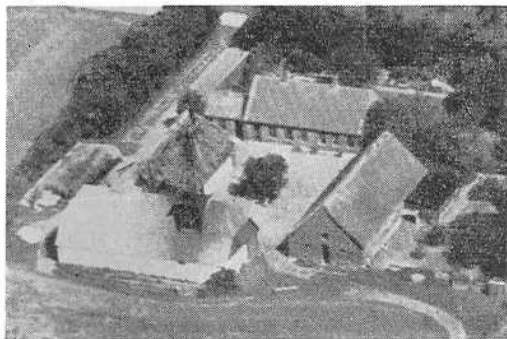

»POULSMINDE«, Gylling Skov pr. Gylling, ejes af Gaardejer *Johs. Sørensen*, der er født 23/8 1901 i Store Ramsing og er Søn af Else Kirstine og Husmand Søren Sørensen. Hustruen, Cecilie Sørensen, er født 20/3 1898 i Hvilsted som Datter af Birgitte og Gaardejer Kresten Dahlgaard, Gylling.

Johs. Sørensen overtog Ejendommen i 1930 efter Hans Therkildsen, der havde ejet den siden 1926. Tidligere Ejere var Kresten Marrytt og Kresten Rasmussen, der byggede Gaarden.

»Poulsminde« består af tre Lodder, der er sammenkøbt omkring 1900. Gaarden er firelænget med delvis grundmurede Bygninger, der er tækket dels med Straa og dels med fast Tag.

Jordtilliggendet består af 28 Tdr. Land Mark og 2 Tdr. Land Skov. Det drives i 8 Marksdrift.

Besætningen er paa 2 jydsk Heste, 1 Avlstyr, 12 Køer og 10 Ungkreaturer af R.d.M. samt 10 Svin.

Johs. Sørensen og Hustru har fire Børn, Knud, f. 11/3 1927, Asta, f. 1/6 1930, Magda, f. 4/8 1933, og Anker, f. 26/2 1935.

Matr. Nr. 25b m. fl. Gylling

Ejendomsskyld: 38.800

★

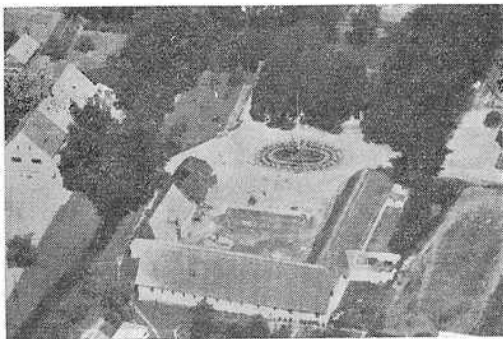

»SMEDEGAARD« pr. Gylling ejes af Gaardejer *Niels Andersen*, der er født 24/9 1908 i Søby og er Søn af Marie og Rasmus Andersen, der ejer »Agerholm« i Søby. Hustruen, Kirsti Andersen, er født 30/8 1914 i Gylling som Datter af Marie og Snedkermester Jakob Nielsen, Odder.

Niels Andersen overtog Ejendommen 1/2 1935 efter Søren Peter Sørensen, der havde ejet den siden 1897. Tidligere Ejere var Peter Wissing (1870—97), Rasmus Wissing (1842—70), Søren Pedersen (1822—42) og Jens Sørensen (1787—1822).

»Smedegaard« hørte til Aakjær Gods til omkring 1800. En af Gaardens gamle Ejere

var Hans Sørensen Smed, der var Kirkeværg og lod Kirkens Altertavle opsætte i 1638.

Gaarden er firelænget med grundmurede Bygninger, der er tækket dels med Straa og dels med fast Tag.

Arealet er paa 29 Tdr. Land Mark, der drives i 8 Marksdrift.

Der holdes en Besætning paa 5 Heste af Frederiksborg Race, 1 Ungkreatur af R.d.M. samt 1 Svin. 2 Hopper er kaaret i 1ste Klasse og 1 Hoppe i 2den Klasse A.

Endvidere drives der paa Gaarden Pelsdyrfarm med ca. 350 Dyr (Nutria). Skindene afsættes paa de danske Pelsauktioner.

Niels Andersen er i Bestyrelsen for Midtjydsk Pelsdyravlerforening.

I Ægteskabet er der tre Børn, Birgit, f. 12/6 1939, Kaj, f. 10/1 1943, og Ragnhild, f. 1/5 1945. *samb. hise f. 25/5 1950*

Matr. Nr. 26a, 77a, Gylling
Ejendomsskyld: 57.800

14.

★

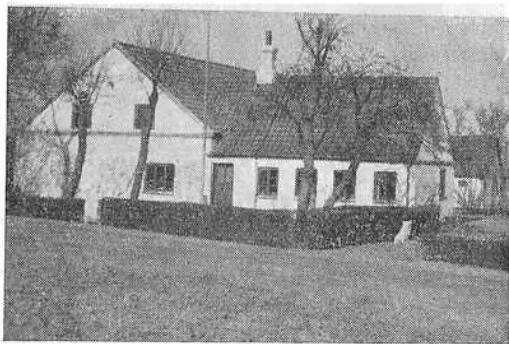

Husmand *Magnus Hansen* overtog sin Ejendom paa Præstemarken pr. Gylling i 1937 efter Jens Madsen, der havde ejet den siden 1908. Forrige Ejer var Jens Chr. Jensen (1902—1908).

Ejendommen er udstykket fra »Smedegaard« i Gylling i 1902. Stuehuset og Hestestalden er bygget 1902 og Kostalden i 1921.

Bygningerne er hvidkalket og tækket med fast Tag.

Jordtilligendet er paa 8 Tdr. Land Mark, der drives i 8 Marksdrift.

Besætningen udgør 2 galiziske Heste, 4 Køer og 2 Ungkreaturer af R.d.M. samt 6 Svin.

Magnus Hansen er født 28/1 1896 i Gylling og er Søn af Anne Marie og fhv. Husmand Hans Peter Hansen, Gylling. Hustruen, Karla Hansen, er født 10/2 1893 i Vejle som Datter af Karen og fhv. Bager M. L. Hansen, Vejle.

Ægteparret har en Datter, Birgit, f. 27/9 1927.

Matr. Nr. 26e m. fl., Gylling
Ejendomsskyld: 16.900

★

Boelsmand *Aksel Jensen* overtog sin Ejendom paa Præstemarken pr. Gylling i 1921 efter Hans Chr. Nielsen, der havde ejet den siden 1902.

Ejendommen er udstykket fra »Smedegaard« i Gylling i 1902. De to Længer er opført samme Aar i Rødsten. Bygningerne er haardt tækket.

Arealet er paa 8 Tdr. Land Mark, der drives i 8 Marksdrift.

Besætningen udgør 2 norske Heste, 5 Køer og 2 Ungkreaturer af R.d.M. samt 10 Svin.

Matr. Nr. 261 m. fl., Gylling
Ejendomsskyld: 16.200

★

»LYKKEGAARD« pr. Gylling ejes af Gaardejer *Magnus Frederik Steffensen*, der er født 2/12 1894 i Sdr. Vissing og er Søn af Karoline og fhv. Gaardejer Niels Steffensen, Adit. Hustruen, Metha Steffensen, er født 28/6 1903 i Nølev.

»Lykkegaard« har hørt under »Aakjær« til ca. 1800 og er udflyttet fra Gylling. *Magnus Steffensen* overtog Ejendommen i 1923

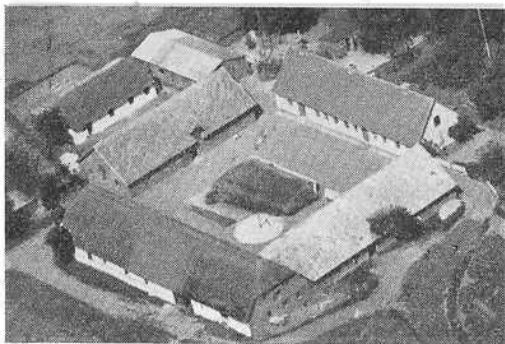

efter Jens Christensen, der havde ejet den siden 1890. Tidligere Ejere var Chr. Christensen (1850—90), Christen Rasmussen (1813—50), Rasmus Petersen (1770—1813), Abraham Hansen (1751—70), Chr. Nors Laursen (1727—51) og Thomas Rasmussen (1719—27).

Gaarden er firelænget med Bygninger, der overvejende er grundmuret. Stuehuset og Laden er opført 1856, Ko- og Hestestalden 1920, Hus til Hesteopdræt 1928 og en Svinestald 1900. Bygningerne er overvejende tækket med Sten.

Arealet er paa 42½ Tdr. Land Mark og 3½ Tdr. Land Skov. Det drives i 9 Marksdrift blandt andet med Sukkerroefrø, Rødkløverfrø, Hvidkløverfrø samt Hør.

Besætningen udgør 4 jyske Heste, 1 Avlstyr, 18 Køer og 16 Ungkreaturer af R.d.M. samt 80 Svin. Hopperne er stambogsført. Der er Hesteopdræt paa Gaarden.

Magnus Steffensen og Hustru har fire Børn, Anne Marie, f. 8/8 1924, Ragnhild, f. 23/5 1927, Aksel, f. 1/6 1930, og Anker f. 16/11 1933.

Matr. Nr. 27a Gylling
Ejendomsskyld: 60.000

★

Statshusmand *Marinus Hansen* overtog sin Ejendom paa Præstemarken pr. Gylling 1/5 1929 efter Forældrene, Anne Marie og Hans

Peter Hansen, der havde ejet den siden 1905. Tidligere Ejere var Niels Jensen og Søren Rasmussen.

Ejendommen er udstykket fra »Præstegaarden«. De to Længer er hvidkalket og tækket med Straa. I 1940—45 er der bygget Vognport og Brændehus.

Arealet er paa 9 Tdr. Land Mark, der drives i 8 Marksdrift. Det er merglet 1929 og drænet 1944.

Besætningen udgør 4 Heste af frederiksborgsk Race, 6 Køer og 3 Ungkreaturer af R.d.M. samt 15 Svin. 1 Hoppe er stambogsført.

Marinus Hansen er født 18/6 1900 i Gylling. Hustruen, Karen Hansen, er født 13/11 1895 i Søby som Datter af Maren og Husmand Thomas Jørgensen.

Marinus Hansen er Formand for Frederiksborg Hesteavlforening i Gylling, Tillidsmand for Sogneraadforeningernes Ulykkesforsikring og Taksationsmand for Østjydsk Haglskadeforsikring.

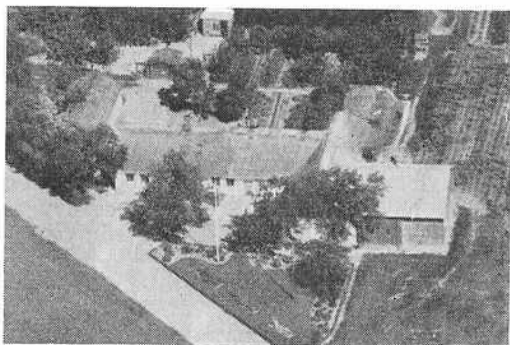

Matr. Nr. 27b m. fl., Gylling
Ejendomsskyld: 16.500

★

»LUNDGAARD« pr. Gylling ejes af Gaardejer *Øvli Peter Mikkelsen*, der er født 19/2 1887 i Bjerager Sogn og er Søn af Kirsten Marie og fhv. Gaardejer Peder Mikkelsen,

Dyngby. Hustruen, Andrea Mikkelsen, er født 17/4 1889 i Løjenkjær som Datter af Kirstine og fhv. Gaardejer Rasmus Peter Øvlisen.

Øvli Peter Mikkelsen overtog sin Ejendom i 1913 efter Rasmus Rasmussen, der havde den i to Aar. Tidligere Ejere var Jens Carlo Andersen (1896—1911), Mads Petersen (1874—96), Mogens Laursen (1850—74), Hans Jensen (1839—50), Laurs Jensen (1814—39), Søren Rasmussen (1784—1814), Peter Sørensen Buch (1755—84), Oluf Rasmussen (1724—55) og Rasmus Olufsen (1719—24).

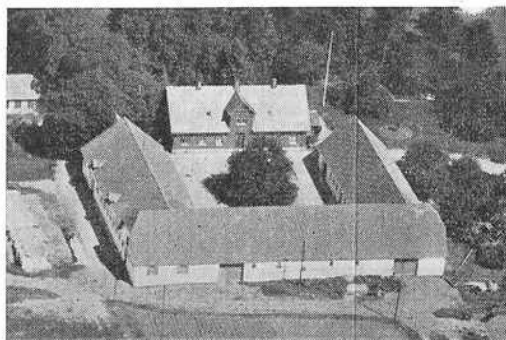

»Lundgaard« hørte til Aakjær Gods til omkring 1800. Gaarden er udflyttet fra Gylling By. De fire Længer er grundmuret og tækket med fast Tag. Stuehuset er bygget 1907, Ko- og Hestestalden i 1924 og Laden i 1856.

Jordtilliggendet er paa 40 Tdr. Land Mark, der drives i 9 Marksdrift med Hjør paa 2 Tdr. Land.

Besætningen udgør 7 jydsk Heste, 18 Køer og 11 Ungkreaturer af R.d.M. samt 20 Svin. 1 Hoppe er præmieret og kaaret i 2. Klasse.

Øvli Peter Mikkelsen har været Medlem af Sogneraadet 1921—29 og Sogneraadsformand 1937—46. Han har været i Bestyrelsen for Odder Landbobank, Filialbestyrer for dennes Gylling-Afdeling og i Bestyrelsen for Boulstrup Elektricitetsværk.

Ægteparret har en Søn, Peder Mikkelsen, f. 25/3 1918. Han har overtaget Forpagtningen af Gaarden og er gift med Karen Mikkelsen, Datter af Birtha og Statshusmand Kristian Laursen, Præstemarken, Gylling. Matr. Nr. 28a, Gylling
Ejendomsskyld: 61.400

★

»SOMMERLYST«, Gylling Skov pr. Gylling, ejes af Gaardejer Poul Sørensen, der overtog Ejendommen i 1931 efter Frands Poulsen, der havde den i kort Tid. Forrige Ejer var dennes Svigerfader, Johan Sørensen.

»Sommerlyst« hørte under Aakjær Gods til omkring 1800. Bygningerne er ældre og opført i Bindingsværk. De er tækket med Straa.

Arealet er paa 10 Tdr. Land Mark, 2 Tdr. Land Eng samt 1½ Td. Land Skov. Ca. 2 Tdr. Land er beplantet med Frugttræer.

Besætningen udgør 2 lette Heste, 7 Køer og 4 Ungkreaturer af jydsk Race samt 5 Svin.

Matr. Nr. 28c, 84 m. fl., Gylling
Ejendomsskyld: 15.500

★

»SANDAGERGAARD«, Splidholm pr. Gylling, ejes af Gaardejer Mads P. Jensen, der overtog Ejendommen i 1919 efter Faderen, Rasmus Jensen (1878—1919). Tidligere Ejere var Jens Hansen (1870—78), Rasmus Poulsen (1815—70), Peder Jakobsen (1800—15) og Jakob Christensen (1774—1800).

»Sandagergaard« hørte under Aakjær Gods til omkring 1800. Gaarden har ældre Bindingsværksbygninger, der er tækket dels med Straa og dels med fast Tag.

Arealet er paa 22½ Tdr. Land Mark.

Besætningen udgør 2 Heste, 10 Køer og 8 Ungkreaturer samt 10 Svin.

Matr. Nr. 29a, Gylling
Ejendomsskyld: 26.700

»SØLYST«, Gylling Skov pr. Gylling, ejes af Boelsmand *Vagn Nielsen*, der overtog Ejendommen i 1925 efter Svigerfaderen, *Søren Jensen*, der var Ejer i ca. halvtreds Aar.

»Sølyst« hørte under Aakjær Gods til ca. 1800. Gaarden er trelænget med Bygninger, der dels er grundmuret og dels opført i Bindingsværk. Bygningerne er tækket med fast Tag.

Arealet er paa 7½ Tdr. Land Mark.

Besætningen udgør 2 Nordbagger, 4 Køer og 2 Ungkreaturer af R.d.M. samt 3—4 Svin.

Matr. Nr. 29b, Gylling
Ejendomsskyld: 10.900

★

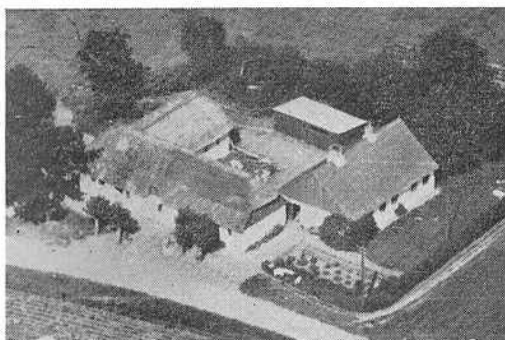

»EGELY«, Gylling Skov pr. Gylling, ejes af Boelsmand *Nikolaus Buchert*, der er født 17/1 1913 i Munkwolstrup i Oversø Sogn og er Søn af Marie og fhv. Landmand *Johan Georg Buchert*, »Sophiegaard«, Flensborg. Hustruen, *Anna Buchert*, er født 18/9 1914 i Gylling Sogn som Datter af *Nielsine Kirstine* og *Jens Albert Møller Jensen*.

N. Buchert overtog sin Ejendom i 1945 efter Svigermoderen, der havde drevet den siden sin Mands Død i 1923. Han var Ejer fra 1918 og havde overtaget Gaarden efter *Jørgen Andersen*.

»Egely« hørte under Aakjær Gods til ca. 1800. Bygningerne er ældre Bindingsværkshuse. Stuehuset er haardtækket og Udlængen har Straatag.

Jordtilligendet er paa 8 Tdr. Land Mark og 1½ Td. Land Eng.

Besætningen udgør 2 norske Heste, 4 Køer og 3 Ungkreaturer af R.d.M. samt 11 Svin aarlig.

N. Buchert og Hustru har to Døtre, *Karen*, f. 26/7 1940, og *Ruth*, f. 14/10 1946.

Matr. Nr. 29e, Gylling
Ejendomsskyld: 10.800

★

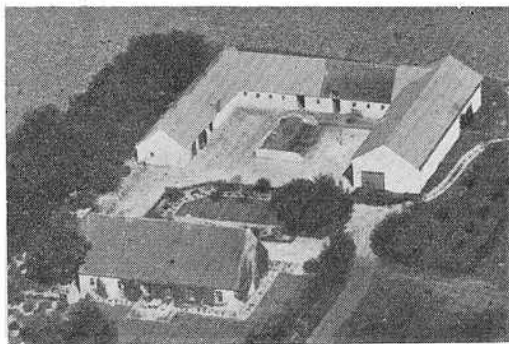

»ULVAGERGAARD«, Splidholm pr. Gylling, ejes af Gaardejer *Jesper Laursen*, der er født 6/12 1900 i Lerdrup og er Søn af *Bodil Marie* og *Niels Laursen*, der har ejet »Basumgaard« i Lerdrup. Hustruen, *Eva Laursen*, er født 1/10 1907 i Boulstrup som Datter af *Karoline* og *Karetmager Jens Thorup*, Odde.

Jesper Laursen overtog sin Ejendom i 1932 efter *Niels Jørgen Jensen*, der havde ejet den siden 1906. Gaarden var Fattiggaard fra 1881 til 1906 og har tidligere været ejet af *Jens Nielsen*, *Niels Eriksen* og *Jens Mogensen* (ca. 1812).

»Ulvagergaard« er firelænget med overvejende grundmurede Bygninger, der er tækket med fast Tag. Stuehuset er opført i 1881 og Laden i 1934. De øvrige Bygninger er ældre.

Jordtilligendet bestaar af 24 Tdr. Land Mark og 7 Tdr. Land Eng.

Der holdes en Besætning paa 2 jydsk Heste, 12 Køer og 12 Ungkreaturer af R.d.M. samt 3 Søer og 25—50 Svin.

Jesper Laursen har været i Sogneraadet siden 1943.

I Ægteskabet er der tre Børn, Knud, født 4/12 1934, Else, f. 17/2 1937, og Erik, f. 24/3 1948.

Matr. Nr. 30a, 29d, Gylling

Ejendomsskyld: 39.000

★

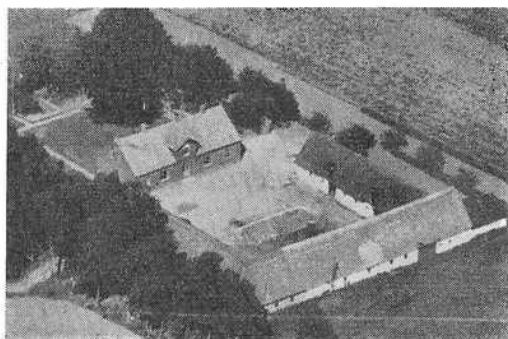

»HESELKJÆR«, Gylling Skov pr. Gylling, ejes af Gaardejer *Jens Rasmussen*, der er født 12/4 1917 i Nebel og er Søn af *Gunhilda* og Gaardejer *Johs. Rasmussen*, Gylling. Hustruen, *Kirsten Rasmussen*, er født 16/2 1925 i Lerdrup som Datter af *Johan* og Gaardejer *Peder Nielsen*, Lerdrup.

Jens Rasmussen overtog Ejendommen 11/10 1946 efter *Viggo Hansen*, der havde ejet den siden 1928. Tidligere Ejere var *Søren Nielsen* (1900—28), *Søren Nielsen* (1870—1900), *Anders Hansen* (1845—70), *Søren Jensen* (1830—45), *Søren Nielsen Bonde* (1820—30) og *Niels Christensen* (1787—1820).

»Hesselkjær« hørte under Aakjær Gods til ca. 1800 og er udflyttet fra Gylling. — Gaarden er firelænget med grundmurede Bygninger. Stuehuset er opført 1908 og har fast Tag. Udlængerne er straatækt.

Arealet er paa 34½ Tdr. Land Mark og 1½ Tdr. Land Skov. Det drives i 10 Marksdrift med blandt andet Spindehør paa 2 Tdr. Land og Rødkløver paa 3 Tdr. Land.

Besætningen udgør 3 Heste, dels af jydsk og dels af oldenborgsk Race, 1 Avlstyr, 10 Køer og 10 Ungkreaturer af R.d.M. samt 20 Svin.

Matr. Nr. 31a, Gylling

Ejendomsskyld: 49.500

★

»KARENSMINDE« pr. Gylling ejes af Gaardejer *Niels Frederik Nielsen Kuur*, der er født paa Gaarden 26/4 1914 og er Søn af *Anna* og *Niels Kuur*. Hustruen, *Anna-Lise Kuur*, er født 18/1 1923 paa »Øster Skovgaard« i Hundslund og er Datter af *Marie* og Gaardejer *Ejner Nielsen*.

Niels Fr. Kuur overtog Ejendommen 1/6 1947 efter Faderen, der havde ejet den siden 1908. Tidligere Ejere var *Kuur Rasmussen* (1883—1908), *Jørgen Pedersen* (1825—83) og *Sejer Jensen* (1818—25).

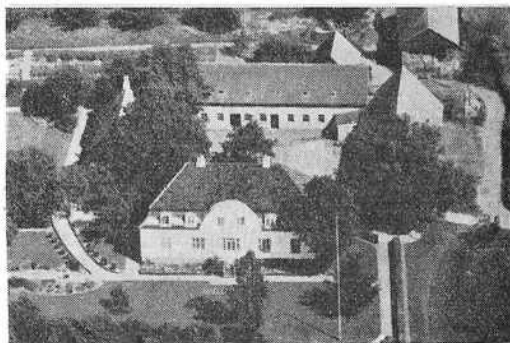

»Karensminde« hørte under Aakjær Gods til omkring 1800 og er udflyttet fra Gylling. Gaarden er firelænget med grundmurede Bygninger, der er haardtækket. Stuehuset er opført 1922, Ko- og Hestestalden i 1914 og Laden omkring 1857. Det gamle Stuehus var bygget ca. 1840.

Jordtilliggendet er paa 37 Tdr. Land Mark og 1 Td. Land Skov. Det drives i 9 Marks-drift.

Der holdes en Besætning paa 6 jydsk Heste, 1 Avlstyr, 14 Køer og 12 Ungkreaturer af R.d.M. samt 90 Svin. 2 Hopper er stambogsført.

Der er Avlscenter for Svin af dansk Landrace, oprettet 1898.

Matr. Nr. 32, Gylling
Ejendomsskyld: 68.000

★

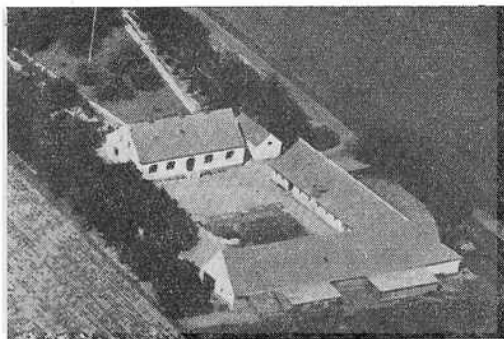

»LILIENBORG«, Gylling Skov pr. Gylling, ejes af Gaardejer *Kristen Dahlgaard*, der er født 23/8 1873 i Rødding ved Skive og er Søn af Johanne og Gaardejer Poul Dahlgaard, Rødding. Hustruen, Birgitte Dahlgaard, er født 4/10 1874 i Fensten som Datter af Anna Cecilie og fhv. Gaardejer Peder Jensen, »Pederslund«, Fensten.

Kristen Dahlgaard overtog Ejendommen i 1912 efter Jens Hansen, der havde ejet den siden 1884. Tidligere Ejere var Kammerraad Mortensen (1845—84), Morten Jørgensen (1810—45) og Søren Sørensen (1771—1810).

»Lilienborg« tilhørte Aakjær Gods til omkring 1800 og er udflyttet fra Gylling By. Gaarden er firelænget med grundmurede Bygninger, der er haardtækket. Stuehuset er bygget i 1917. Udlængerne bliver for Tiden ombygget og moderniseret.

Jordtilliggendet er paa 38 Tdr. Land Mark, der drives i fri Drift.

Der holdes en Besætning paa 4 Heste, dels af jydsk og dels af belgisk Race, 2 Avlstyre, 16 Køer og 14 Ungkreaturer af R.d.M. samt 26 Svin.

Kristen Dahlgaard har været Formand for Gylling Mejeri fra 1929 til 1935 og i Bestyrelsen for samme i tyve Aar. Han var Medlem af Gylling Sogneraad 1929—37.

I Ægteskabet er der tolv Børn, Johanne, Cecilie, Poulaine, Petra, Ida, Signe, Mary, Svend Aage, Ejvind, Edith, Poul og Bent.
Matr. Nr. 33, Gylling
Ejendomsskyld: 57.000

★

»FALBOHOLT«, Gylling Skov pr. Gylling, ejes af Gaardejerske *Ellen Sørensen*, der overtog Ejendommen ved sin Mand, Gaardejer Poul Sørensen Død i 1924. Han var Ejer fra 1902. Tidligere Ejere var hans Stedfader, Poul Rasmussen, dennes Moder, Karen Rasmussen, og Fader, Jens Rasmussen, samt Jørgen Nielsen.

»Falboholt« hørte under Aakjær Gods til 1800. Gaarden er firelænget med Bygninger, der dels er opført i Bindingsværk og dels i gule Sten. De er tækket med Straa.

Arealet er paa 37½ Tdr. Land Mark og ½ Td. Land Skov.

Besætningen udgør 4 jydsk Heste, 14 Køer og 10 Ungkreaturer af jydsk broget Race samt 40 Svin.

Matr. Nr. 34a, Gylling
Ejendomsskyld: 49.000

★

»BUDTSMINDE«, Splidholm pr. Gylling, ejes af Gaardejer *Theodor Andersen*, der overtog Ejendommen 1/7 1945 efter Svigerfaderen, Johannes Frederiksen (1917—45). Forrige Ejer var Peder Nielsen.

»Budtsminde« hørte under Aakjær Gods til omkring 1800. Gaardens Bygninger er ca.

tres Aar gamle. De er grundmuret og tækket med fast Tag.

Arealet er paa 12 Tdr. Land Mark og 2½ Tdr. Land Eng.

Besætningen udgør 2 jydsk Heste, 7 Køer og 5 Ungkreaturer af R.d.M. samt ca. 35 Svin aarlig.

Matr. Nr. 34b m. fl., Gylling

Ejendomsskyld: 22.800

★

»DULMOSEGAARD«, Gylling Skov pr. Gylling, ejes af Gaardejer *Jørgen Rasmussen*, der overtog Ejendommen i 1933 efter Faderen, Peter Rasmussen (1922—33). Tidligere Ejere var Jens Rasmus Sørensen, Jens Sørensen (Amstrup) og Jens Rasmussen (1850).

»Dulmosegaard« hørte under Aakjær Gods til omkring 1800. Gaarden er firelænget med grundmurede Bygninger, der overvejende er tækket med Straa.

Arealet bestaar af 29 Tdr. Land Mark og 1 Td. Land Skov.

Besætningen er paa 2 jydsk Heste, 12 Køer og 12 Ungkreaturer af R.d.M. samt 30 Svin.

Matr. Nr. 35, Gylling

Ejendomsskyld: 45.000

★

»FREDERIKSBORG«, Gylling Skov pr. Gylling, ejes af Gaardejer *Isak Hansen*, der overtog Ejendommen i 1929 efter Faderen, Anders Hansen, der havde ejet den siden 1875. Tidligere Ejere var Hans Andersen (1840—75) og Søren Frederiksen (1812—40).

»Frederiksborg« tilhørte Aakjær Gods til omkring 1800. Gaarden er firelænget med Bygninger, der dels er grundmuret og dels opført i Bindingsværk. De er tækket med fast Tag. Stuehuset er bygget 1892 og Ko- og Hestestalden i 1930.

Arealet er paa 52 Tdr. Land Mark, 5 Tdr. Land Eng samt 3 Tdr. Land Skov.

Besætningen udgør 4 jydsk Heste, 20

Køer og 25 Ungkreaturer af jydsk broget Race samt 50 Svin.

Matr. Nr. 36 m. fl., Gylling

Ejendomsskyld: 36.700

★

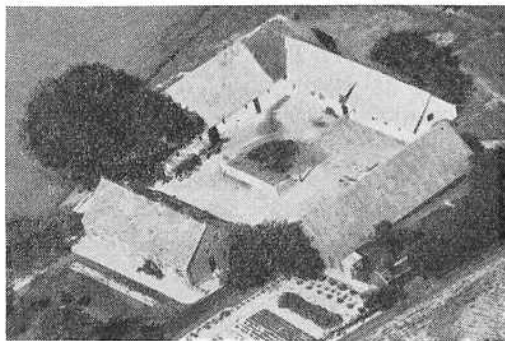

»EGESKOVGAARD«, Gylling Skov pr. Gylling, ejes af Gaardejer *Antoni Jørgensen*, der er født paa Gaarden 13/4 1897 og er Søn af Karen og Niels Jørgensen. Hustruen, Maja Jørgensen, er født 27/2 1896 i Fensten som Datter af Karen og Gaardejer J. P. Jørgensen, Fensten.

Antoni Jørgensen overtog Ejendommen i 1923 efter Faderen, der havde ejet den siden 1890. Tidligere Ejere var Peder Jensen (1880—90), Jens Pedersen (1850—80) og Just Poulsen (1840—50).

»Egeskovgaard« tilhørte Aakjær Gods til 1800. Gaarden er firelænget og opført dels i Rødsten, dels i Kampesten og Bindingsværk. Stuehuset er bygget 1905, Kostalden og Laden 1867 og Hestestalden i 1914. Bygningerne er tækket med fast Tag.

Arealet bestaar af 47 Tdr. Land Mark, 1½ Td. Land Eng samt 1½ Td. Land Skov.

Besætningen udgør 4 jydsk Heste, 16 Køer og 10 Ungkreaturer af R.d.M. samt 30 Svin.

Antoni Jørgensen og Hustru har to Børn, Niels, f. 10/4 1925, og Kamma, f. 23/4 1929.

Matr. Nr. 37, Gylling

Ejendomsskyld: 60.000

»JENSGAARD« pr. Gylling ejes af Gaardejerske *Marie Karoline Jakobsen*, der overtog Ejendommen ved sin Mand, Gaardejer Rasmus Jakobsens Død i 1944. Han var Ejer fra 1923 og havde overtaget den efter Kresten Simonsen. Tidligere Ejere var Antoni Rasmussen, Peder Pedersen og Mikkel Nielsen (1850).

»Jensgaard« tilhørte Aakjær Gods til 1800. Gaarden er firelænget med Stuehuset opført i 1887 i Rødsten. Udlængerne er opført i Kampesten og blev efter Brand i 1921 ombygget. Bygningerne er tækket med fast Tag.

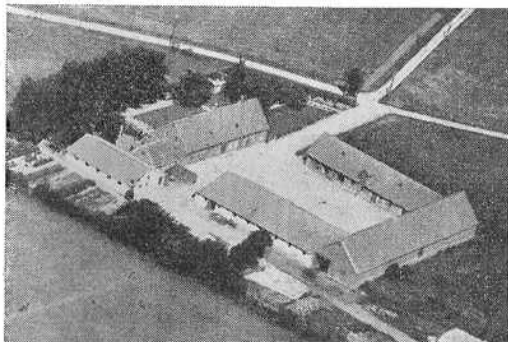

Jordtilliggendet er paa 77½ Tdr. Land Mark og 2½ Td. Land Skov. Heraf har afdøde Gaardejer Rasmus Jakobsen tilkøbt en Del.

Besætningen udgør 5 belgiske Heste, 25 Køer og 25 Ungkreaturer af R.d.M. samt 50 Svin. Der er Traktor med tilhørende Redskaber.

Marie Karoline Jakobsen er født 19/1 1879 i Aaes ved Tvingstrup og er Datter af Signe og fhv. Landmand Hans Pedersen. Rasmus Jakobsen var født 21/2 1878, ligeledes i Aaes, hvor Forældrene, Margrethe og Jens Jakobsen, havde ejet en Gaard.

I Ægteskabet er der tre Børn, Jens, født 24/4 1906, og Tvillingerne Signe og Hans, f. 2/4 1912.

Hans Jakobsen er Forpagter paa Gaarden.

Hustruen, *Rigmor Jakobsen*, er født 28/2 1916. Ægteparret har to Børn, Leo, f. 5/8 1936, og Else Marie, f. 1/9 1938.

Matr. Nr. 38a m. fl., Gylling
Ejendomsskyld: 65.000

★

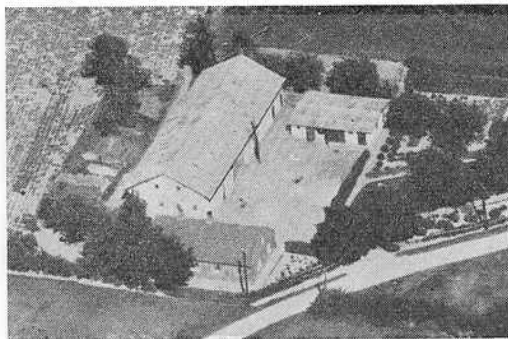

Boelsmand *Jørgen Jensen* overtog sin Ejendom i Gylling Skov pr. Gylling i 1926 efter *Julius Bjerregaard Nielsen*, der havde den i syv Maaneder. Tidligere Ejere var Enkefru *Dorthea Hansen*, *Volmer Næsborg* og *Hannibal Nielsen*, der har opført den.

Ejendommen er udstykket fra »Jensgaard« i 1909.

Stuehuset er opført i 1905 i Rødsten og den hvidkalkede Udlænge i 1909. Bygningerne er tækket med fast Tag.

Arealet er paa 11 Tdr. Land Mark. Det er oprettet som Statshusmandsbrug paa 3 Tdr. Land, hvortil *Volmer Næsborg* tilkøbte 3 Tdr. Land fra »Kalvsømade«.

Der holdes en Besætning paa 2 lette Heste, 6 Køer og 4 Ungkreaturer af R.d.M. samt 1 So og 6 Svin.

Jørgen Jensen er født 31/1 1896 i Bælum og er Søn af *Ane Johanne* og fhv. Husmand *Jens Jensen*. Hustruen, *Jenny Jensen*, er født 14/12 1896 i Tvenstrup som Datter af *Mette Sofie* og fhv. Gaardejer *Anders Jensen*, Odder Sogn.

Ægteparret har tre Børn, *Jens Anker*, f.

29/8 1927, Anna Grethe, f. 16/9 1931, og Kaja Kristine, f. 16/2 1933.

Matr. Nr. 38c m. fl., Gylling
Ejendomsskyld: 17.000

★

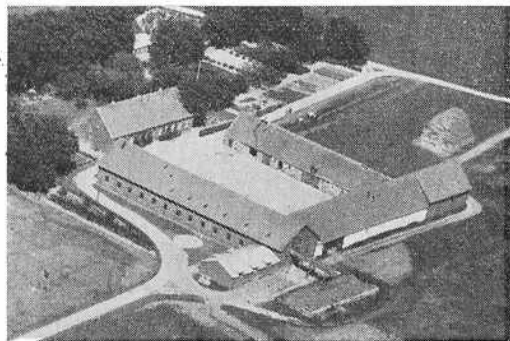

»SKOVGAARD«, Gylling Skov pr. Gylling, ejes af Gaardejer *Harald Skovgaard Pedersen*, der overtog Ejendommen i 1928 efter Faderen, Jens Pedersen. Den har været i Slægtens Eje gennem fem Generationer.

»Skovgaard« hørte under »Aakjær« til omkring 1800. Gaarden bestaar af fem Længer samt et Fodermesterhus. Bygningerne er overvejende grundmuret og tækket med fast Tag. Stuehuset er bygget 1898, Ko- og Hestestalden i 1916.

Arealet er paa 92½ Tdr. Land Mark og 3 Tdr. Land Skov.

Besætningen udgør 8 belgiske Heste, 30 Køer og 36 Ungkreaturer af R.d.M. samt 100 Svin.

Matr. Nr. 39a m. fl., Gylling
Ejendomsskyld: 94.200

★

»HORSKJÆRGAARD«, Gylling Skov pr. Gylling, ejes af Gaardejer *Laur's Jakobsen*, der overtog Ejendommen i 1916 efter Kresten Hansen, der havde ejet den siden 1902. Tidligere Ejere var Theodor Krohn (1880—

1902), Jens Jensen (1864—80) og Jens Markussen (1825—64).

»Horskjærgaard« hørte under Aakjær Gods til omkring 1800. Gaardens seks Længer er opført dels i Kampesten og dels i Grundmur. Stuehuset er bygget 1864, Køstalden, Laden og Maskinhuset i 1869 og Hestestalden i 1929. Bygningerne er haardt-tækket.

Arealet er paa 100 Tdr. Land Mark, 7 Tdr. Land Eng samt 3 Tdr. Land Skov.

Besætningen udgør 5 belgiske Heste, 35 Køer og 30 Ungkreaturer dels af Jersey Racen og dels af R.d.M. samt 50 Svin.

Der er Traktor paa Gaarden.

Matr. Nr. 40a m. fl., Gylling
Ejendomsskyld: 100.000

★

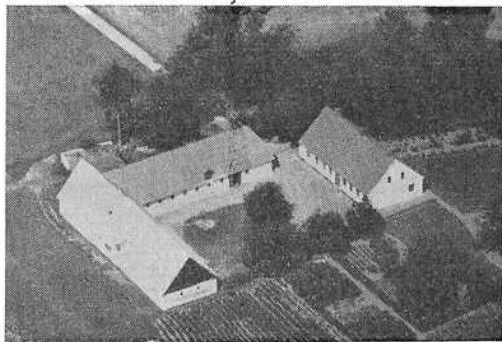

»HINDBALLEGAARD« pr. Gylling ejes af Gaardejerske *Kirstine Sørensen*, der overtog Ejendommen ved sin Mand, Gaardejer *Marinus Severin Sørensen's Død* i 1947. Han var Ejer fra 1918 og havde overtaget den efter *Michael Vestergaard* (1906—18). Tidligere Ejere var *Rasmus Westergaard* (1860—1906), *Jørgen Jensen* (1820—60) og *Hans Jensen* (1787—1820).

»Hindballegaard« tilhørte indtil omkring 1800 Godset »Aakjær«. Gaarden er udflyttet fra Gylling ca. 1865. De tre Længer er opført i 1865 i Bindingsværk. Bygningerne er restaureret og tækket med fast Tag.

Jordtilliggendet er paa 12 Tdr. Land Mark. Der er frasolgt 33 Tdr. Jord til 5 nye Ejendomme.

Besætningen udgør 2 jyske Heste, 7 Køer og 5 Ungkreaturer af R.d.M. samt ca. 20 Svin aarlig.

Kirstine Sørensen er født 24/9 1894 i Randlev som Datter af fhv. Smed Thomas P. Sørensen. Marinus Severin Sørensen var født 28/6 1890 i Svinballe og var Søn af Bodil Marie og Landmand Antoni Poulsen, Gosmer Sogn.

Han har været Medlem af Sogneraadet og Menighedsraadet og beklædt flere lokale Tillidshverv.

I Ægteskabet er der fire Børn, Marie, f. 18/5 1914, Svend Aage, f. 15/9 1917, Ejnar, f. 12/3 1920, og Gunner, f. 2/5 1924.

Ejnar Sørensen er Bestyrer paa Gaarden.

Matr. Nr. 41, Gylling
Ejendomsskyld: 20.000

★

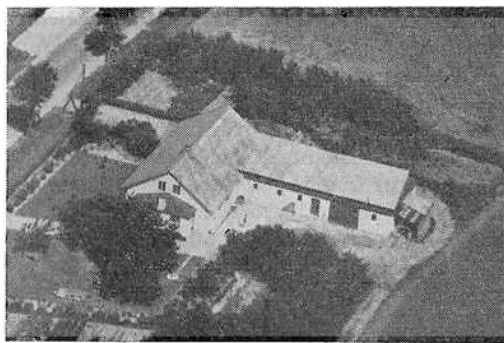

Boelsmand Egon Thomsen overtog sin Ejendom i Malskjær pr. Gylling i 1944 efter Viggo Therkildsen. Forrige Ejer var Chr. Kjeldsen.

Ejendommen er udstykket fra Nabogaarden. Bygningerne er ældre, og det vides ikke, hvornaar de er opført. De er hvidkalket og tækket med fast Tag.

Jordtilliggendet er paa 8 Tdr. Land Mark.

Ved Oprettelsen var det paa 5 Tdr. Land Mark.

Der holdes en Besætning paa 2 store Heste, 5 Køer og 3 Ungkreaturer af R.d.M. samt 1 So og 3—4 Svin.

Egon Thomsen, der er ugift, er født 21/4 1903 i Ørting Sogn og er Søn af Marie og fhv. Landpost Thomas Thomsen.

Matr. Nr. 41ag, Gylling
Ejendomsskyld: 13.600

★

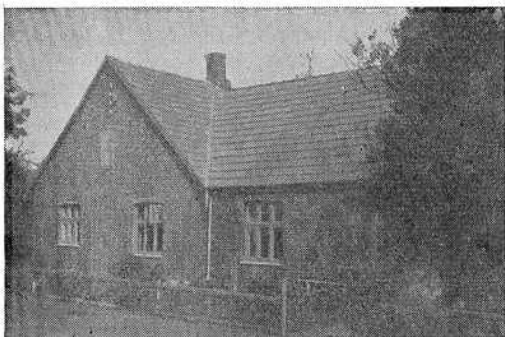

Statshusmand Ejnar Sørensen overtog sin Ejendom paa Fenstelvej i Gylling i 1940 efter Moderen, Dorthea Sørensen, der havde drevet den siden Faderen, Niels Sørensens Død i 1930. Han var Ejer fra 1909.

Ejendommen er udstykket fra »Hindballegaard« i 1909. Den hørte under »Aakjær« til 1800. Den første Længe blev opført i 1909. Senere, i 1937, er der blevet bygget til Kostalden og i 1941 til Stuehuset. Alle Bygninger er opført i Rødsten. Bygningerne er tækket med fast Tag.

Jordtilliggendet er paa 9 Tdr. Land Mark, hvoraf 4 Tdr. Land er tilkøbt fra »Hindballegaard« i 1919.

Der holdes en Besætning paa 2 lette Heste, 5 Køer og 3 Ungkreaturer af R.d.M. samt 1 So plus Opræt.

Ejnar Sørensen er født paa Ejendommen 16/5 1910. Hustruen, Hertha Sørensen, er

født 31/1 1918 i Gylling som Datter af Mariane og fhv. Murer Rasmus Rasmussen, Gylling.

I Ægteskabet er der to Børn, Tove, født 5/1 1944, og Niels Rasmus, f. 21/12 1946. Matr. Nr. 41 i, 41m, Gylling
Ejendomsskyld: 18.000

★

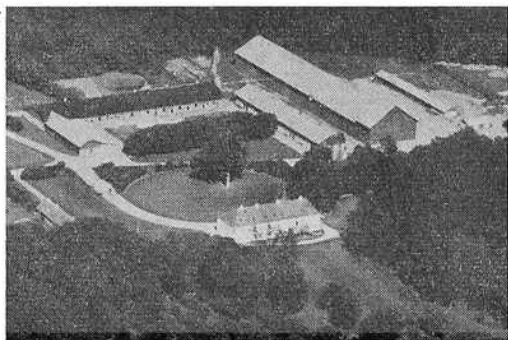

»GYLLINGNÆS« pr. Gylling ejes af Godsejerske *Eva Bauer*, der overtog Ejendommen efter sin afdøde Mand, Niels Bauer, i 1936.

»Gyllingnæs« og Gylling nævnes allerede i første Halvdel af det 15. Aarhundrede. — Ejeren dengang var Jep Kalf, hvis Enke skænkede den til Maribo Kloster. Senere, efter Reformationen, blev det inddraget af Kronen. Det nævnes i 1578 som Kronens fri Enemærker. Efter Fredsslutningen med Sverige, hvorefter dette fik Skaane som Erstatning for Bornholm, mistede Rigets Drost, Joachim Gersdorff, 9 Sæde- og Ladegaarde i Skaane med et samlet Areal paa 3.000 Tdr. Hartkorn. Han fik derfor nu af Kongen anvist store Arealer i det frugtbare Hads Herred. Men endnu inden det var blevet ham tilskødet, døde Joachim Gersdorff. Arvingerne fik nu Jorderne udlagt af Kronen og »Gyllingnæs« arvedes sammen med »Aakjær« og »Dybvad« af Joachim Gersdorffs yngste Søn, Fr. Gersdorff. Dennes Søster, Sofie

Amalie Gersdorff, der var gift med Admiral Rodsten, fik »Kanne«, nuværende »Rodstenseje«. En anden Søster, Margrethe Gersdorff, der blev gift med den holstenske Adelsmand, Gregorius Rathlou, fik »Loverstrup«, det nuværende »Rathlousdal« samt »Porsborg« og »Højbygaard«, hvorpaa »Gersdorffslund« blev oprettet.

»Gyllingnæs« hørte fra 1661—1801 under »Aakjær«, idet de to Herregaarde havde fælles Ejer. (Se »Aakjær«s Historie). »Gyllingnæs« blev først løst fra »Aakjær«, da dens daværende Ejer, von der Nath, skødede den til John Schmidt i Altona. Denne havde i 1803 opført den gamle Avlsbygning. Efter hans Død i 1813 solgtes »Gyllingnæs« af Boet til John Thornton; men i Henhold til Højesteretsdom samme Aar bliver der udstedt Skøde til John Schmidts Broder, Købmand Georg Schmidt i Altona. Denne tilskøder »Gyllingnæs« til sin Datter, Georgiane, kort før sin Død. Georgiane var gift med Robert Stapleton St. Aubyn. De blev separeret i 1842 og samme Aar solgte Georgiane »Gyllingnæs« til W. H. Fr. Mylord fra Holsten, hvis Enke, Marie, f. Brüning, solgte den i 1851 til Constantin Bruun, som igen afhændede den til A. P. V. Krohn i 1853. Dennes Enke gifter sig med den følgende Ejer, Skovrider Chr. Fr. Berg, efter hvis Død i 1885 hun straks sælger »Gyllingnæs« til Ritmester Fr. Grevenkop-Castenskjold. Denne døde imidlertid i 1924, da Gaarden overtoges af Kammerherre L. H. F. H. Castenskjold-Benzon til »Tygeslund«, der solgte den til nuværende Ejers afdøde Mand, Niels Bauer.

De gamle Bygninger paa »Gyllingnæs«, der var opført i Aarene 1801—08 af John Schmidt, nedbrændte 17/4 1933. Derved ødelagdes ogsaa det saakaldte »tyske Hus«, en meget smuk Bindingsværksbygning i sachsisk Stil. De nuværende Bygninger er gode og velindrettede, overvejende opført 1894—95. Den nuværende Hovedbygning, der ligger mod Sydvest mod den store Have, blev opført 1865, men er restaureret og udvidet

i 1933. Den bestaar af en hvidpudset Hovedlænge, der er opført i to Etager og er tækket med Teglsten. I dens østlige Del er der et kobbertækket Taarn. Hovedbygningen, der er meget moderne, indeholder en herskabelig Lejlighed. I betydelig Afstand ligger Nord for Hovedbygningen 3 fritliggende Længer. Disse er opført i Kampesten. Den vestlige, som er tækket med Pandeplader, rummer Svinestalden, og den østlige, der er tækket med Pandeplader mod Øst og med Tagpap mod Gaarden, indeholder Værelser til Folkene samt Hestestald. Den nordlige Længe indeholder Kostald. Øst for disse ligger en stor ny Hejselade, opført i 1927, som indeholder Magasin i den sydlige Ende. Syd for denne er der et tegltækt Beboelseshus. Øst for Laden ligger Vognporten og Syd for et 65 m langt Redskabs- og Maskinhus. Begge er tækket med Pandeplader. En tegltækt Smedie er opført i Kampesten. Desuden hører der et Værksted til en Hjulmand samt 11 Huse til Gaarden og et Skovfogedhus til Skoven.

Arealet er paa 1061 Tdr. Land, der bestaar af 700 Tdr. Land Mark, 61 Tdr. Land Eng samt 300 Tdr. Land Skov. I Kammerjunker Castenskjolds Tid blev der solgt enkelte Smaaparceller, formentlig ca. 20 Tdr. Land. Marken blem gennemdrænet i Ritmester Castenskjolds Tid. Mellem Agrene var der aabne Grøfter, der dengang blev jævnet. Driften paa »Gyllingnæs« er den almindelige her paa Eggen. Der drives Hør, Frø, Sukkerroer og Kartofler.

Besætningen udgør 25 Heste af jydsk Race, 73 Køer og 79 Ungkreaturer af R.d.M. og af blandet Race samt 130 Svin.

Den store Skov har før været meget rig paa gamle Ege. Fordi Egetømmer i denne Tid var en meget eftertragtet Vare, den anvendtes i stor Stil til Skibsbyggeri, er det uden Tvivl disse Ege, der har interesseret den Schmidt'ske Købmandsfamilie fra Altona ved Købet af »Gyllingnæs«.

»Gyllingnæs«' Historie er ejendommelig. Den er blevet beskrevet i flere Bøger, blandt

andre af St. St. Blichers »Den hule Eg«, af Tyge Alex. Becker i »Englænderne paa Gyllingnæs«, som var Købmandsfamilien Schmidt, af Svend Tusbeck i »Vildttven« og af J. C. Andersens Bog: »Optegnelser om Gylling Sogn«.

Matr. Nr. 42a m. fl., Gylling
Ejendomsskyld: 627.000

★

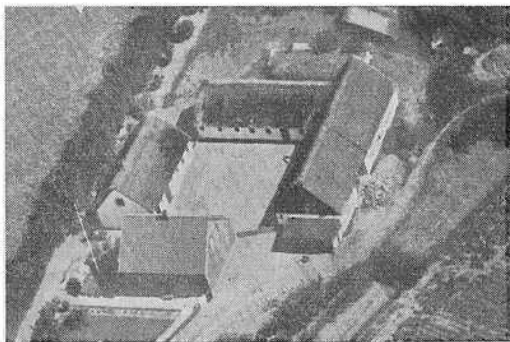

Husmand *Rasmus Peter Nielsen* overtog sin Ejendom paa Fallingvej i Gylling i 1941 efter Faderen, der havde ejet den siden 1913. Forrige Ejere var Hans Sørensen og Mette Marie Rasmussen.

Ejendommen har hørt under Aakjær Gods til 1800. Af de fire Længer er Stuehuset opført i 1929 i Rødsten og er tækket med fast Tag. Udlængerne er hvidkalket og tækket med Straa.

Jordtilliggendet er paa 13 Tdr. Land Mark, der drives i 7 Marksdrift. Paa 2 Tdr. Land avles Grøntsager og Frugt.

Der holdes en Besætning paa 2 Heste af frederiksborgsk Race, 6 Køer og 3 Ungkreaturer af R.d.M. samt 10 Svin.

Rasmus P. Nielsen er født 27/6 1915 i Gylling og er Søn af Signe og Gaardejer Peter Nielsen, Gylling. Hustruen, Helene Nielsen, er født 20/5 1917 i Højbjerg som Datter af Bertha og Arbejdsmand Rasmus Rasmussen, Højbjerg.

I Ægteskabet er der fire Børn, Yrsa, født 25/11 1939, Peter, f. 20/7 1942, Kaj, f. 12/12 1945, og Inga, f. 23/3 1947.

Matr. Nr. 43a, Gylling

Ejendomsskyld: 22.000

★

»PILEVANG« pr. Gylling ejes af Husmand A. P. Eskildsen, der overtog Ejendommen i 1933 efter Johanne Jørgensen (1932—33).

Ejendommen er udstykket fra »Smedegaard« i Gylling. De to Længer er hvidkalket og tækket med Pandeplader.

Jordtilliggendet er paa 9½ Tdr. Land Mark, der drives i 9 Marksdrift.

Besætningen udgør 3 Heste af frederiksborgsk Race, 5 Køer og 3 Ungkreaturer af R.d.M. samt 6 Svin.

Matr. Nr. 45a m. fl., Gylling

Ejendomsskyld: 14.500

★

»HØJVANG«, Fenstenvej, Gylling, ejes af Gaardejer *Ejnar Fig*, der overtog Ejendommen i 1947 efter Enkefru Jens Andersen (1913—47). Tidligere Ejere var Jens Andersen og Jens Frandsen, der udflyttede Gaarden fra Gylling By i 1905.

Den hørte under Aakjær Gods til omkring 1800. Bygningerne er hvidkalket og tækket med fast Tag.

Arealet er paa 16 Tdr. Land Mark.

Der holdes en Besætning paa 2 Heste, 10 Køer og 6 Ungkreaturer af R.d.M. samt 25 Svin aarlig.

Matr. Nr. 46a m. fl., Gylling

Ejendomsskyld: 25.100

★

»JOHANNESMINDE«, Splidholm pr. Gylling, ejes af Gaardejer *Antoni Jensen*, der er født 22/2 1894 paa »Lerdrup Nygaard«, som Forældrene, Marie og Jens Søren Jensen, har ejet. Hustruen, Petra Jensen, er

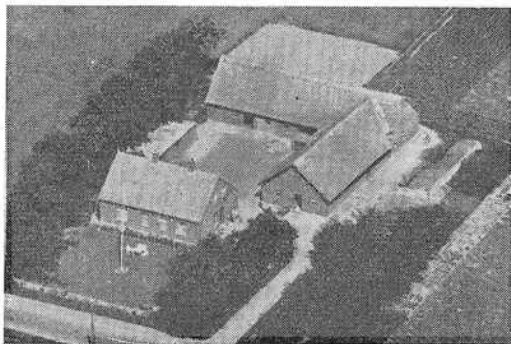

født 12/8 1891 i Hundslund som Datter af Kirsten og Snedker Karl Hansen, Hundslund.

Antoni Jensen overtog Ejendommen 5/10 1918 (Købesum 55.000 Kr.) efter Johs. Hansen, der opførte Gaarden i 1911.

»Johannesminde« er udstykket fra »Gylling Østergaard«. De tre Længer er opført i Rødsten og der er fast Tag paa Stuehus og Kostald. Laden er straatækt.

Jordtilliggendet er paa 16 Tdr. Land Mark, Hartkorn 2 Tdr., 3 Skp.

Der holdes en Besætning paa 2 jyske Heste, 10 Køer og 5 Ungkreaturer af R.d.M. samt 3 Søer og 20—25 Svin.

Antoni Jensen og Hustru har en Datter, Marie Lydia Jensen, der er født 13/7 1916 og er gift med Gaardejer Arne Kruse, »Strandly«, Lerdrup Skov pr. Gylling

Matr. Nr. 51b, 21g, Gylling

Ejendomsskyld: 33.000

★

»ELKJÆR«, Splidholm pr. Gylling, ejes af Gaardejer *Karl Holger Sørensen*, der er født paa Gaarden 6/7 1913 og er Søn af Karen Marie og Søren Sørensen. Hustruen, Helga Marie Sørensen, er født 17/9 1917 i Vejen som Datter af Maren Kirstine og fhv. Inspektør Jens Chr. Christiansen.

Holger Sørensen overtog sin Ejendom i 1939 efter Faderen, der havde ejet den si-

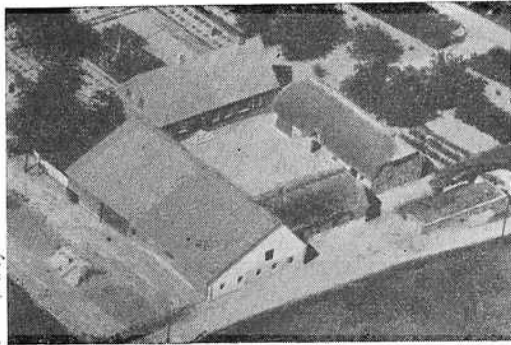

26/1 1898 i Gylling Sogn og er Søn af Barbara og Niels Peder Nielsen. Hustruen, Agnes Marie Nielsen, er født 30/1 1891 i Balle som Datter af fhv. Landmand Andreas Rasmussen.

Georg Nielsen overtog Ejendommen i 1934 efter Faderen, der havde ejet den siden 1903. Forrige Ejer var Hans Pedersen.

»Nørholt« er udstykket fra »Jensgaard«, der hørte under Aakjær Gods til omkring 1800. De tre Længer er opført omkring 1880. Stuehuset er grundmuret og tækket med fast Tag og Udlængerne er opført i Bindingsværk og tækket med Straa.

Arealet er paa 27 Tdr. Land Mark.

Besætningen udgør 2 Heste, 12 Køer og 12 Ungkreaturer af jydsk broget Race samt 20 Svin.

Matr. Nr. 66, 38, Gylling
Ejendomsskyld: 38.000

★

»HEDEBO«, Gylling Skov pr. Gylling, ejes af Gaardejer *Karl Nielsen*, der er født 21/9 1897 i Lerdrup og er Søn af Kirsten og Niels Nielsen, der har ejet »Annesminde« i Lerdrup. Hustruen, Karen Nielsen, er født 10/2 1900 paa Alrø som Datter af Kirstine Andrea og Søren Peder Jensen, tidligere Ejer af »Lerdrup Nygaard«.

Karl Nielsen overtog sin Ejendom i 1925 efter Anders P. Pedersen, der havde ejet den siden 1918 og overtaget den efter sin Fa-

der, Peder Pedersen. Denne stammede fra Hedeboegnen paa Sjælland, og derefter har Gaarden sit Navn. Forrige Ejer var Jens Rask.

»Hedebo« hørte under Aakjær Gods til 1800. Af de to Længer er Stuehuset opført i 1870 i Bindingsværk og Udlængen i 1908. Sidstnævnte er hvidkalket. Bygningerne er haardt tækket.

Arealet er paa 39 Tdr. Land Mark, hvoraf nuværende Ejer har tilkøbt 22 Tdr. Land i 1931 fra »Gyllingnæs« og frasolgt 12 Tdr. Land til »Jensgaard« og den foregaaende Ejer.

Besætningen udgør 3 jydsk Heste, 12 Køer og 12 Ungkreaturer af R.d.M. samt 30—40 Svin.

Karl Nielsen og Hustru har to Børn, Niels, f. 23/10 1926, og Johanne, f. 25/6 1931.

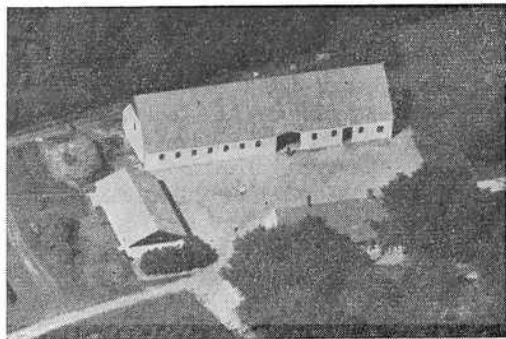

Matr. Nr. 67a m. fl., Gylling
Ejendomsskyld: 40.000

★

»SKOVLY«, Gylling Skov pr. Gylling, ejes af Gaardejer *Simon Willumsen*, der er født paa Gaarden 19/2 1881 og er Søn af Ane Kirstine og William Iversen. Hustruen, Jenny Willumsen, er født 18/5 1906 i Nørre Vejle som Datter af Kristiane og fhv. Gaardejer Mads Kirk.

Simon Willumsen overtog Ejendommen i 1907 efter Moderen, der havde drevet den

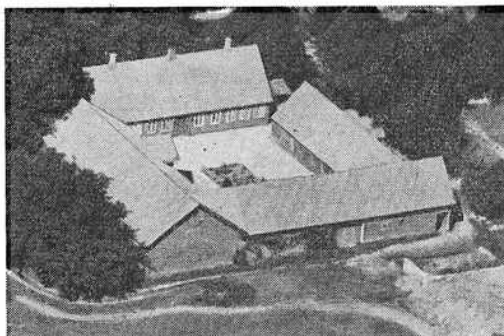

siden Faderens Død i 1900. Han var Ejer fra omkring 1859.

»Skovly« hørte under Aakjær Gods til 1800. Gaarden er firelænget med Stuehuset opført i 1873 i Bindingsværk. Kostalden er bygget 1899, Hestestalden i 1911 og Laden i 1928. Udlængerne er opført i Rødsten. Bygningerne er haardt-tækket.

Arealet bestaar af 22 Tdr. Land Mark og 5 Tdr. Land Eng.

Der holdes en Besætning paa 2 jyske Heste, 12 Køer og 12 Ungkreaturer af jysk broget Race samt 40 Svin aarlig.

Gaarden har oprindeligt været Skovfogedbolig under »Gyllingnæs«.

Simon Willumsen og Hustru har en Søn, Bent Kirk Willumsen, f. 1/3 1934.

Matr. Nr. 68, Gylling
Ejendomsskyld: 38.500

★

»LYSMARKGAARD«, Gylling Skov pr. Gylling, ejes af Gaardejer *Rasmus Mortensen*.

Matr. Nr. 71a, Gylling
Ejendomsskyld: 38.000

★

Gaardejer *Herluf Overgaard* overtog sin Ejendom i Gylling Skov pr. Gylling i 1940 efter Niels Peder Simonsen, der havde ejet

den i ca. tyve Aar. Forrige Ejer var *Kristian Marethy*.

Gaarden har hørt under Aakjær Gods til omkring 1800. De tre Længer er ældre Bygninger, der er opført dels i Grundmur og dels i Bindingsværk. Stuehuset er haardt-tækket og Udlængerne har Straatag.

Arealet er paa 12 Tdr. Land Mark.

Besætningen udgør 2 Nordbagger, 6 Køer og 3 Ungkreaturer af R.d.M. samt 1 So og 3 Svin.

Matr. Nr. 73, 22d, Gylling
Ejendomsskyld: 17.000

★

»HUMLEVANG«, Gylling Skov pr. Gylling, ejes af Gaardejer *Marius Christensen*, der overtog Ejendommen i 1928 efter Chr. Simonsen (1924—28). Tidligere Ejere var *Volmer Simonsen* (1922—24), *Jens Sørensen* og *Jørgen Sørensen*.

Gaarden har hørt under Aakjær Gods til omkring 1800 og er udflyttet fra Gylling By. De fem Længer er opført i Grundmur og er tækket dels med Straa og dels med fast Tag. Stuehuset er bygget 1898, Ko- og Hestestalden i 1903 og Laden omkring 1848.

Arealet er paa 16 Tdr. Land Mark, der drives i 8 Marksdrift.

Besætningen udgør 2 jyske Heste, 1 Avlstyr, 10 Køer og 8 Ungkreaturer af R.d.M. samt 10 Svin.

Matr. Nr. 74, Gylling
Ejendomsskyld: 27.500

★

»MANTELEN«, Gylling Skov pr. Gylling, ejes af Enkefru *Thomine Mikkelsen*, der overtog Ejendommen ved sin Mand, *Frands Mikkelsens Død* i 1945. Det er en gammel Slægtsgaard gennem fire Generationer, som han overtog i 1913 efter Faderen, *Søren Mikkelsen* (1881—1913). Tidligere Ejere var *Jens Frandsen* og *Frands Jensen*.

»Mantelen« er en firelænget Gaard, der

dels er opført i Rødsten og dels i Bindingsværk. Bygningerne er haardt tækket.

Arealet er paa 30 Tdr. Land Mark og 4 Tdr. Land Skov. Jorden drives i 8 Marksdrift.

Den normale Besætning er paa 2 Heste af jydsk Race, 12 Køer og 10 Ungkreaturer af R.d.M. samt 40 Svin.

I 1946 forpagtedes Gaarden til *Ejnar Andersen*, men Sønnen, *Søren Mikkelsen*, født 15/4 1925, der for Tiden aftjener sin Værnepligt, skal, naar denne er tilendebragt, overtage Gaarden.



Matr. Nr. 75m m. fl., Gylling
Ejendomsskyld: 48.000

★

Gaardejer *Søren Hermansen* overtog sin Ejendom i Gylling Skov pr. Gylling i 1918 efter Faderen, *Hans Hermansen*, der havde ejet den siden 1912. Tidligere Ejere var *Peder Christensen* (1906—12), *Albrekt Jensen* og *Jens Nielsen*.

Gaarden hørte under Aakjær Gods til omkring 1800. De tre Længer er opført i 1900. De er bygget i gule Sten og Rødsten og er tækket med fast Tag. Avlsbygningerne er ombygget i 1926.

Jordtilliggendet er paa 8 Tdr. Land Mark, der drives i 8 Marksdrift.

Der holdes en Besætning paa 2 litaviske

Heste, 5 Køer og 2 Ungkreaturer af R.d.M. samt 15 Svin.

Matr. Nr. 76 m. fl., Gylling
Ejendomsskyld: 18.500

★

Gaardejer *Holger Rasmussen* overtog sin Ejendom paa Splidholm Mark pr. Gylling i 1926 efter Forældrene, *Karen Marie* og *Jørgen Peder Rasmussen*, der havde ejet den siden 1897. Forrige Ejer var Faderen, *Rasmus Pedersen*, der udflyttede Gaarden fra Gylling omkring 1870.

Stuehuset stammer fra Udflytningen og Udlængen er opført i 1937. Bygningerne er grundmuret. Stuehuset har Straatag, Udlængerne Cementstenstag.



Jordtilliggendet bestaar af 7 Tdr. Land Mark og 2¼ Td. Land Eng. Oprindelig var det paa 2½ Td. Land og nuværende Ejer har tilkøbt Resten.

Besætningen er paa 2 lette Heste, 4 Køer og 4 Ungkreaturer af R.d.M. samt 1 So og 8 Svin.

Holger Rasmussen er født paa Gaarden 7/4 1905. Hustruen, *Esther Rasmussen*, er født 7/1 1907 i Søby som Datter af *Maren* og fhv. Gaardejer *Jakob Jakobsen*, Søby.

Holger Rasmussen er i Tilsynsraadet for Gylling Sogns Sparekasse.

I Ægteskabet er der tre Børn, *Grethe*, f.

8/11 1928, Lilly, f. 22/3 1931, og Helga, f. 20/8 1936.

Matr. Nr. 88a m. fl., Gylling
Ejendomsskyld: 17.300

★

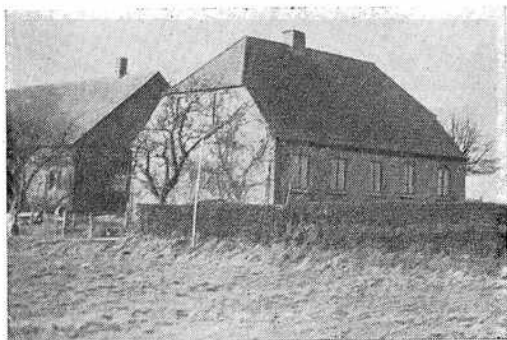

Boelsmand *Kristian Monberg Jensen* overtog sin Ejendom i Gylling Skov pr. Gylling i 1939 efter Forældrene, Marie Hansigne og Jens Peter Jensen, der havde ejet den siden 1913. Forrige Ejer var Bedstefaderen, Chr. Monberg Jensen.

Ejendommen er tolænget med grundmurede Bygninger, der er tækket med fast Tag. Stuehuset er opført for ca. 60 Aar siden og Udlængen i 1928.

Arealet er paa 10 Tdr. Land Mark.

Besætningen udgør 2 Heste, 5 Køer og 4 Ungkreaturer af R.d.M. samt 4 Svin.

Kristian Monberg Jensen er født 28/5 1911 i Astrup i Tulstrup Sogn. Hustruen, Metha Jensen, er født 20/2 1908 i Lem pr. Ringkøbing som Datter af Maren og fhv. Arbejdsmand Jakob Bonde.

Ægteparret har tre Børn, Jonna, f. 23/11 1940, Kirsten, f. 24/6 1943, og Birtha, f. 24/6 1943.

Matr. Nr. 111a m. fl., Gylling
Ejendomsskyld: 17.500

★

Frøken *Maren Nielsen* overtog sin Ejendom i Gylling Skov pr. Gylling i 1944 efter

Moderen, Ane Kirstine Nielsen, der havde drevet den siden Faderen, Rasmus Jørgen Nielsens Død i 1917. Han opførte Ejendommen i 1886.

De to Længer er bygget i gule Mursten og er tækket dels med Straa og dels med fast Tag.

Arealet er paa 6½ Tdr. Land Mark.

Besætningen udgør 1 Hest, 4 Køer og 4 Svin.

Matr. Nr. 111e, Gylling
Ejendomsskyld: 11.800

★

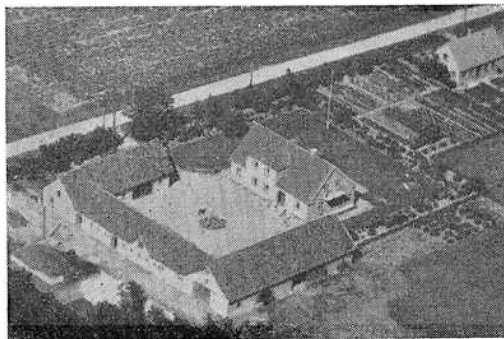

»ROLIGHED«, Gylling Skov pr. Gylling, ejes af Gaardejer *Valdemar Simonsen*, der er født paa Gaarden 15/9 1898 og er Søn af Bodil Marie og Niels Peter Simonsen. Hustruen, Signe Hovgaard Simonsen, er født 29/2 1896 i Fensten som Datter af Maren og Mads Peder Jensen, der har ejet »Fensten Hovgaard«.

Valdemar Simonsen overtog Ejendommen i 1924 efter Faderen, der havde ejet den siden 1884. Forrige Ejer var Bedstefaderen, Simon Pedersen.

»Rolighed« hørte under »Aakjær« til 1800. Gaarden er udflyttet fra Gylling By. Stuehuset er opført i 1943 og de tre Udlænger i 1941 efter Brand, alle i gule Sten. Bygningerne er tækket med fast Tag.

Jordtilliggendet er paa 24 Tdr. Land Mark og 1 Td. Land Skov. Der avles en Del Frø.

Besætningen udgør 3 belgiske Heste, 12 Køer og 10 Ungkreaturer af R.d.M. samt 25 Svin.

Valdemar Simonsen er Sogneraadsformand.

I Ægteskabet er der tre Børn, Elise, født 2/9 1928, Nanna, f. 6/5 1933, og Bent Ole, f. 3/8 1937.

Matr. Nr. 111n m. fl., Gylling

Ejendomsskyld: 42.000

★



»KALVSØGAARD«, Gylling Skov pr. Gylling, ejes af Gaardejer *Magne Malskær*, der er født 10/7 1900 paa »Malskærlund«, som Forældrene, Margrethe og Jens Jensen, har ejet. Hustruen, Esther Malskær, er født 24/4 1902 i Gylling Sogn som Datter af Rasmine og fhv. Lærer Hans Hansen.

Magne Malskær overtog sin Ejendom i 1947 efter Niels Rasmusen, der havde den i ni Maaneder. Tidligere Ejere var Magne Pedersen i 25 Aar og Jens Sørensen, der har samlet Gaarden.

»Kalvsøgaard« er firelænget. Stuehuset og Kostalden er ældre Bygninger, der er opført dels i Grundmur og dels i Kampesten. Hestestalden og Laden er bygget i 1938. Bygningerne er hvidkalket og tækket med fast Tag.

Jordtilliggendet er paa 46 Tdr. Land Mark, der delvis drives med Frøavl.

Besætningen udgør 2 Heste af belgisk Race, 12 Køer og 12 Ungkreaturer af R.d.M.

samt 50 Svin. Der holdes Traktor paa Gaarden.

Magne Malskær og Hustru har to Sønner, Sven, f. 17/6 1928, og Børge, f. 23/7 1929.

Matr. Nr. 113, Gylling

Ejendomsskyld: 52.000

★

Gaardejer *Marius Sørensen* overtog sin Ejendom i Kalvsømade pr. Gylling efter Faderen, Peder Sørensen. Tidligere Ejer var Hans Jensen.

Gaarden hørte under Aakjær Gods til omkring 1800. De tre Længer er dels opført i Grundmur og dels i Bindingsværk. De er overvejende tækket med Straa.

Jordtilliggendet er paa 12 Tdr. Land Mark.

Besætningen udgør 2 russiske Heste, 6 Køer og 2 Ungkreaturer af jydsk Race samt 10 Svin.

Matr. Nr. 113m m. fl., Gylling

Ejendomsskyld: 26.700

★

»NYGAARD«, Lerdrup pr. Gylling, ejes af Gaardejer *Carl Jensen*, der overtog Ejendommen i 1926 efter Søren Jensen (1919—26). Tidligere Ejere var Jens Sørensen Jensen (1878—1919), Søren Jensen (1925—78) og Jesper Pedersen (1788—1825).

»Nygaard« er en firelænget Gaard med grundmurede Bygninger, der er haardt tækket. Stuehuset er opført 1858 og Udlængerne i 1903.

Arealet er paa 43 Tdr. Land Mark, der drives i 8 Marksdrift.

Besætningen udgør 4 Heste, dels af belgisk og dels af jydsk Race, 16 Køer og 16 Ungkreaturer af R.d.M. samt 35 Svin.

Matr. Nr. 2a, 10a, Lerdup

Ejendomsskyld: 62.000

★

»LERDRUPGAARDEN« pr. Gylling ejes af Gaardejer *Theodor Pedersen*, der overtog

Ejendommen i 1937 efter Ejendomshandler Jesse, der havde ejet den siden 1934. Tidligere Ejere var Poul Rasmussen, Jens Sørensen og Søren Andersen.

»Lerdrupgaarden« er firelænget. Bygningerne er grundmuret og overvejende tækket med fast Tag. Stuehuset er bygget 1889 og Udlængerne 1887.

Arealet bestaar af 40 Tdr. Land Mark og 5 Tdr. Land Eng. Det drives i 8 Marksdrift.

Der holdes en Besætning paa 5 Heste af belgisk Race, 1 Avlstyr, 16 Køer og 16 Ungkreaturer af R.d.M. samt 10 Svin.

Matr. Nr. 3a, Lerdrup
Ejendomsskyld: 60.000

★

»ANNESMINDE« pr. Gylling ejes af Gaardejer *Peter Nielsen*, der overtog Ejendommen i 1922 efter Faderen, Niels Nielsen, der havde ejet den siden 1867. Tidligere Ejere var Peder Jensen (1826—67), Mogens Rasmussen (1823—26) og Rasmus Jørgensen (1788—1823).

»Annesminde« hørte til Aakjær Gods til omkring 1800. Gaarden er firelænget med Bygninger, der dels er opført i gule Sten og dels i Bindingsværk. Stuehuset er bygget i 1870 og har fast Tag, og Udlængerne er bygget i 1871. De er tækket med Straa.

Jordtilliggendet er paa 42 Tdr. Land Mark, der drives i 8 Marksdrift.

Besætningen udgør 4 jydsk Heste, 1 Avlstyr, 16 Køer og 16 Ungkreaturer af R.d.M. samt 15 Svin.

Peter Nielsen er Medlem af Gylling Sogns Menighedsraad og i Bestyrelsen for Gylling Sogns Sparekasse.

Matr. Nr. 4a, Lerdrup
Ejendomsskyld: 58.000

★

»BASUMGAARD« pr. Gylling ejes af Gaardejer *Laur's Peter Laursen*, der overtog Ejendommen i 1929 efter Faderen, Niels

Laursen, der havde ejet den siden 1873. Tidligere Ejere var Peter Rasmussen, Kristen Laursen og Kristen Kristensen (1800—34).

Den nuværende Ejer har været Forpagter af Gaarden fra 1920 og til Overtagelsen i 1929.

»Basumgaard« er udflyttet fra Lerdrup efter Brand i 1872. Gaarden hørte under Aakjær Gods til omkring 1800. De fire Længer er opført i 1873 i gule Sten. Stuehuset er tækket med fast Tag og Udlængerne med Straa.

Arealet er paa 34 Tdr. Land Mark og 6 Tdr. Land Eng. Det drives dels i 8 og dels i 7 Marksdrift.

Der holdes en Besætning paa 3 jydsk Heste, 1 Avlstyr, 15 Køer og 15 Ungkreaturer af R.d.M. samt 20 Svin.

Matr. Nr. 5a, Lerdrup
Ejendomsskyld: 56.500

★

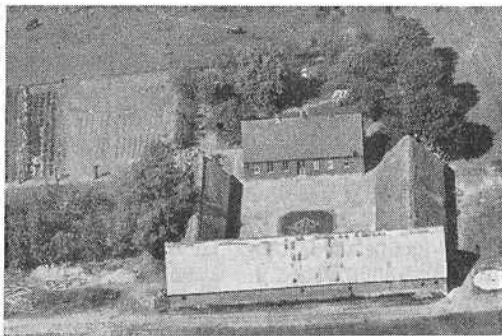

»RØDEGAARD, Lerdrup pr. Gylling, ejes af Gaardejer *Jens Jensen*, »Helenesminde«, Falling, og drives af Forpagter *Henning Jensen*, der overtog Forpagtningen 1/11 1944.

»Rødegaard« hørte under Aakjær Gods til omkring 1800. Før Jens Jensen har der været følgende Ejere: Jørgen Jensen, Isak Hansen, Jens Jensen, Jens Jensen og Jens Sørensen (1805).

Gaarden er firelænget med Rødstensbyg-

ninger, der er tækket dels med Straa og dels med fast Tag. Stuehuset er bygget 1900.

Jordtilliggendet bestaar af 33 Tdr. Land Mark, 7 Tdr. Land Eng, 2 Tdr. Land Mose samt 3 Tdr. Land Skov. Jorden drives i 8 Marksdrift.

Besætningen er paa 3 Heste, dels af belgisk, dels af jydsk og oldenborgsk Race, 1 Avlstyr, 18 Køer og 7 Ungkreaturer af R.d.M. samt 20 Svin. Svinene er præmieret.

Henning Jensen er født 16/10 1921 i Rørth og er Søn af Agnes og Gaardejer Johannes Jensen, Gylling. Hustruen, Inger Jensen, er født 27/1 1925 i Haderslev som Datter af Mary Anna og Dyrlæge Jens Chr. Jørgensen, Ørting.

Ægteparret har to Sønner, Jørn, f. 29/7 1944, og Torben Bo, f. 14/1 1947.

Matr. Nr. 6a m. fl., Lerdrup
Ejendomsskyld: 53.000

★

»VALDERUPGAARD« pr. Gylling ejes af Gaardejerske *Kristine Pedersen*, der overtog Ejendommen i 1946 efter sin Mand, Gaardejer Thomas Pedersens Død. Han var Ejer fra 1916. Tidligere Ejere var Peder Søren Pedersen (1884—1916), Rasmus Mortensen (1856—84) og Peder Andersen (1828—56).

»Valderupgaard« hørte til Aakjær Gods til omkring 1800. Gaardens Bygninger stammer formentlig fra 1870—80. De er opført i Bindingsværk og tækket dels med Straa og dels med fast Tag.

Arealet er paa 39½ Tdr. Land Mark, 4½ Tdr. Land Eng samt ½ Td. Land Skov. Jorden drives i 5 Marksdrift.

Besætningen udgør 3 Heste, dels af jydsk og dels af oldenborgsk Race, 1 Avlstyr, 18 Køer og 15 Ungkreaturer af R.d.M. samt 20 Svin.

Matr. Nr. 7a, Lerdrup
Ejendomsskyld: 62.000

★

»JOHANNALYST«, Lerdrup Skov pr. Gylling, ejes af Gaardejer *Andreas Erhardt Jensen*, der overtog Ejendommen i 1921 efter Albrekt Rasmussen (1881—1921). Forrige Ejer var Stenhugger Madsen.

»Johannalyst« er firelænget med grundmurede Bygninger, der er tækket med fast Tag. Stuehuset er bygget 1882, Hestestalden i 1922 og Laden i 1931.

Arealet er paa 17 Tdr. Land Mark, hvoraf 10 Tdr. Land er tilkøbt fra »Gyllingnæs« i 1930. Jorden drives i 7 Marksdrift.

Besætningen udgør 2 jydsk Heste, 8 Køer og 8 Ungkreaturer af R.d.M.

Matr. Nr. 7 b, 17 b m. fl., Lerdrup
Ejendomsskyld: 23.800

★

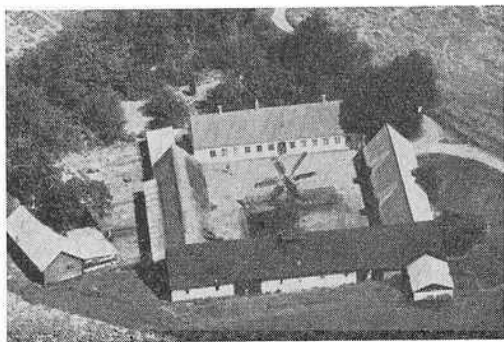

»TOFTEGAARD«, Lerdrup Skov pr. Gylling, ejes af Gaardejer *Peder Pedersen*, der er født 14/8 1879 i Ørting og er Søn af Maren og fhv. Gaardejer Niels Pedersen, Molskær. Hustruen, Jønsine Pedersen, er født 12/10 1878 i Lerdrup Skov som Datter af Maren og fhv. Gaardejer Jesper Jensen.

Peder Pedersen overtog Ejendommen 19/4 1906 efter Svigerfaderen, der havde ejet den siden 1860. Tidligere Ejere var Jens Nielsen (1824—60) og Anders Nielsen (1792—1824).

»Toftegaard« har, saa vidt man ved, ligget her i umindelige Tider. Gaarden er firelænget med grundmurede Bygninger, der over-

vejende er tækket med fast Tag. Stuehuset er bygget 1859 og Udlængerne i 1849.

Arealet bestaar af 35 Tdr. Land Mark og 12 Tdr. Land Eng. 2 Tdr. Land Skov er frasolgt i 1912. Jorden drives i 8 Marksdrift.

Der holdes en Besætning paa 6 jydsk Heste, 1 Avlstyr, 1 Hingst, 15 Køer og 15 Ungkreaturer af jydsk Race samt 50 Svin. Besætningen er præmieret.

Gaarden er bortforpagtet til Sønnen, *Jens Pedersen*, der er født 22/2 1917. Hustruen, *Inger Pedersen*, er Datter af *Rasmus Jensen* og *Hustru, Marie*.

Ægteparret har to Børn, *Niels* og *Hening*.

Matr. Nr. 9a, 4c, Lerdrup
Ejendomsskyld: 58.000

★

»JUULSGAARD« pr. Falling ejes af Gaardejer *Ingvar Chr. Sørensen*.

Gaarden blev udstykket fra »Halkjær« i 1925. Samme Aar er de fire Længer opført i Rødsten. Bygningerne er haardt tækket.

»Juulsgaard« var oprindeligt paa 30 Tdr. Land, men ved Tilkøb i 1947 forøgedes Arealet til 40 Tdr. Land. Jorden drives i fri Drift.

Den oprindelige Ejendomsskyld var 46.000 Kr. Den nugældende Ejendomsskyld vides ikke, da Tillægsparcellen endnu ikke er ansat til Jordskyld.

Dèr, hvor »Juulsgaard« nu er beliggende, har tidligere været en Vindmølle, der havde et Jordtilliggende paa 7 Tdr. Land. Denne Ejendom blev i 1917 købt og lagt under »Halkjær«.

Besætningen udgør 3 jydsk Heste, 1 Avlstyr, 18 Køer og 12 Ungkreaturer af R.d.M. samt 35 Svin.

Matr. Nr. 10 b m. fl., Lerdrup

★

»STRANDLY«, Lerdrup Skov pr. Gylling, ejes af Gaardejer *Arne Sørensen Kruse*, der

overtog Ejendommen 1/4 1947 efter Faderen, *Søren S. Kruse* (1913—47). Tidligere Ejere var *Søren Petersen* og *Peter Petersen*.

»Strandly« er en firelænget Gaard med grundmurede Bygninger, der overvejende er tækket med fast Tag. Stuehuset er opført i 1873 og Udlængerne omkring 1800. Bygningerne er restaureret og moderniseret.

Arealet er paa 14 Tdr. Land Mark og 6 Tdr. Land Eng. Det drives i 8 Marksdrift.

Besætningen udgør 2 jydsk Heste, 9 Køer og 5 Ungkreaturer af R.d.M. samt 10 Svin.

Matr. Nr. 12a, 8e, Lerdrup
Ejendomsskyld: 23.600

★

»OVERBÆK«, Lerdrup Skov pr. Gylling, ejes af Gaardejer *Jens Frederiksen*, der overtog Ejendommen i 1911 efter *Jakob Jensen* (1887—1911). Forrige Ejere var *Jens Ovesen*.

»Overbæk« hørte under Aakjær Gods til omkring 1800. Gaardens fire Længer er opført i Rødsten og tækket med fast Tag.

Arealet bestaar af 39 Tdr. Land Mark, 6 Tdr. Land Eng samt 1 Td. Land Skov. Jorden drives i 8 Marksdrift.

Besætningen udgør 2 belgiske Heste, 1 Avlstyr, 14 Køer og 14 Ungkreaturer af jydsk Race samt 20 Svin.

Matr. Nr. 13 m. fl., Lerdrup
Ejendomsskyld: 51.800

★

»HAVNSGAARD«, Lerdrup Skov pr. Gylling, ejes af Gaardejer *Hans Peder Christensen*, der er født 19/2 1920 i Lerdrup Skov og er Søn af *Karoline* og fhv. Gaardejer *Chr. P. Christensen*. Hustruen, *Iris Marie Højsgaard Christensen*, er født 6/5 1921 som Datter af *Thora* og Gaardejer *Jens Peter Rasmussen*, *Hølken* pr. *Boulstrup*.

Hans P. Christensen overtog Ejendommen 1/5 1944 efter Faderen, der overtog den i 1913 og lagde sit tidligere Brug paa 6 Tdr.

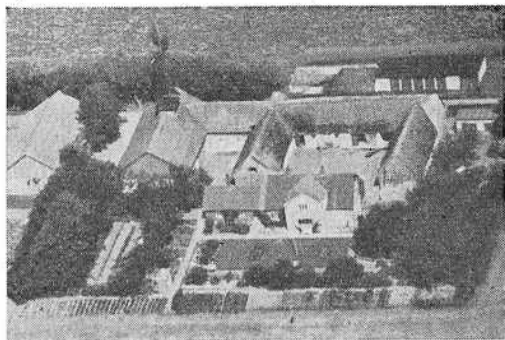

Land ind under »Havnsgaard«. Senere tilkøbte han en anden mindre Ejendom paa 7 Tdr. Land. Tidligere Ejere var Søren Peter Sørensen og Søren Sørensen.

»Havnsgaard« er opført dels i Grundmur, dels i Bindingsværk og dels i Kampesten. Bygningerne er tækket dels med Straa og dels med fast Tag.

Arealet bestaar af 28½ Tdr. Land Mark samt 2½ Tdr. Land Eng. Det drives i, 8 Marksdrift.

Besætningen er paa 2 jyske Heste, 14 Køer og 10 Ungkreaturer af R.d.M. samt 10 Svin.

Hans P. Christensen og Hustru har tre Døtre, Gudrun og Astrid og Tove Christensen.

Matr. Nr. 14 m. fl., Lerdrup
Ejendomsskyld: 45.000

★

»BENDIKSMINDE«, Lerdrup Skov pr. Gylling, ejes af Gaardejer *Hans Chr. Hansen*, der er født 11/8 1877 i Lerdrup Skov og er Søn af Anna Kristine og fhv. Gaardejer Hans Peter Hansen.

Hans Chr. Hansen overtog Ejendommen i 1914 efter Faderen, der havde ejet den siden 1868. Forrige Ejer var Bendix Møller (1840—68).

»Bendiksminde« er sammenkøbt af Faderen. Gaarden er firelænget med Rødstensbygninger, der er tækket dels med Straa og

dels med fast Tag. Stuehuset er opført 1921 og Svinestalden i 1870. For Tiden bygger Ejeren et nyt Beboelseshus.

Arealet bestaar af 23 Tdr. Land Mark og 3 Tdr. Land Skov. 6 Tdr. Land er tilkøbt 1913 og 1935. Jorden drives i 7 Marksdrift.

Der holdes en Besætning paa 2 jyske Heste, 12 Køer og 8 Ungkreaturer af R.d.M. samt 10 Svin.

Gaarden drives af Brodersønnen, Bestyrer *Aksel Hansen*.

Hans Chr. Hansen har været Medlem af Gylling Sogneraad 1921—33 og er Medlem af Tilsynsraadet for Gylling Sogns Spare- og Laanekasse siden ca. 1936.

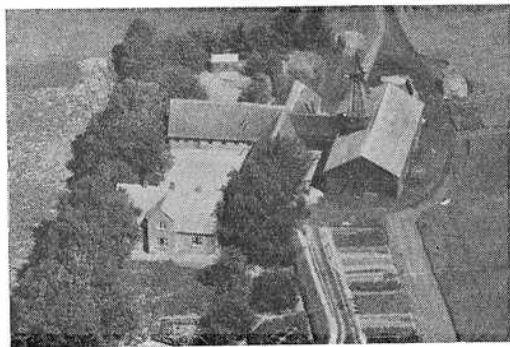

Matr. Nr. 18 m. fl., Lerdrup
Ejendomsskyld: 39.500

★

»SØBY SKOVGAARD« pr. Hou ejes af Gaardejer *Kaj Lykke Madsen*, der overtog Ejendommen 1/5 1943 efter Faderen, *Jørgen Madsen*. Denne købte Gaarden fra »Rathlousdal« i 1908 og var Bestyrer paa den fra 1899. Før ham var Faderen, *Mads Nielsen*, Fæster paa Gaarden. Som et Kuriosum kan nævnes, at Bedstefaderen ifølge et gammelt Fæstebrev modtog Gaarden i Fæste paa Betingelse af, at han giftede sig med den forrige Fæsters Datter, naar hun blev moden dertil.

»Søby Skovgaard« er trelænget og opført dels i Bindingsværk og dels i Kampesten. Stuehuset er opført 1864 og Udlængerne i 1870. Bygningerne er tækket dels med Straa og dels med fast Tag.

Arealet er paa 38 Tdr. Land Mark.

Besætningen udgør 3 jydsk Heste, 15 Køer og 15 Ungkreaturer af R.d.M. samt 20 Svin.

Kaj Lykke Madsen har været Medlem af Sogneraadet siden 1946.

Matr. Nr. 2a, Søby

Ejendomsskyld: 50.000

★

»HUMLEKJÆRGAARD«, Søby pr. Hou, ejes af Gaardejer *Peter Beck*, der overtog Ejendommen i 1933 efter fhv. Møller Johs. Jensen, der havde den i halvandet Aar. Forrige Ejer var Thorvald Madsen.

»Humlekjærgaard« er trelænget med grundmurede Bygninger, der dels er tækket med Straa og dels med fast Tag. Stuehuset, Ko- og Hestestalden er opført 1908 og Laden i 1941.

Arealet er paa 26 Tdr. Land Mark og 2 Tdr. Land Eng.

Besætningen udgør 3 Heste af oldenborgsk Race, 18 Køer og 9 Ungkreaturer af R.d.M. samt 5 Søer og Opdræt.

Matr. Nr. 2f, Søby

Ejendomsskyld: 18.100

★

»ENEMÆRKEKELUND«, Søby pr. Hou, ejes af Gaardejer *Kristen Jensen*, der er født 13/10 1885 i Gylling Skov og er Søn af Birthe Kirstine og Jens Jensen, der har ejet »Strandgaard«. Hustruen, Marie Jensen, er født 31/5 1892 i Balle ved Odder som Datter af Mette Kathrine og fhv. Gaardejer Martin Eriksen.

Kristen Jensen overtog Ejendommen i 1911 efter Jeppe Jeppesen.

»Enemærkelund«s fire Længer er opført

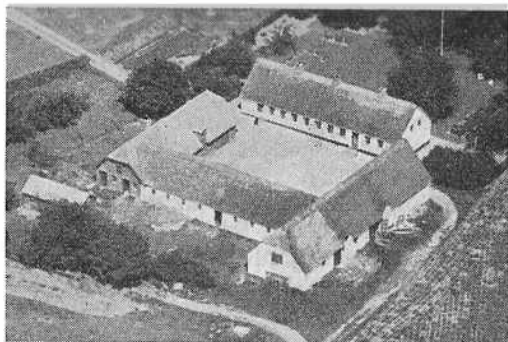

dels i Bindingsværk og dels i Grundmur. Kostalden er bygget 1913 og Hestestalden i 1918. De øvrige Bygninger er ca. 100 Aar gamle. Bygningerne er overvejende tækket med Straa.

Arealet er paa 22 Tdr. Land Mark.

Der holdes en Besætning paa 2 belgiske Heste, 9 Køer og 8 Ungkreaturer af R.d.M. samt 20—25 Svin.

Kristen Jensen og Hustru har tre Børn, Hakon, f. 10/12 1912, Dagny, f. 21/4 1923, og Jens, f. 25/1 1927.

Matr. Nr. 3a, Søby

Ejendomsskyld: 26.500

★

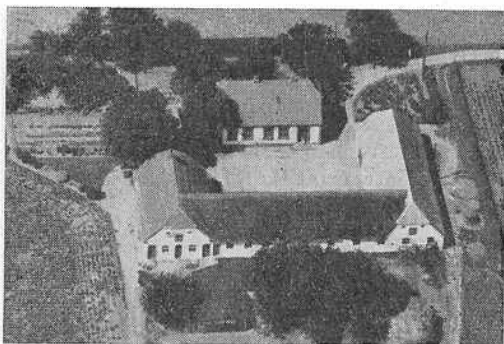

»HAVGAARD«, Søby pr. Hou, ejes af Gaardejer *Jens Knudsen*, der overtog Ejendommen i 1913 efter Simon Jeppesen, der

opførte den. Gaarden drives af Sønnen, Forpagter *Niels Knudsen*.

»HAVGAARD« er udstykket fra Matr. Nr. 3a, Kristen Jensens Gaard »Enemærkelund«, Søby. Bygningerne er opført i 1910. De er hvidkalkede og tækket dels med Straa og dels med fast Tag.

Jordtilliggendet bestaar af 27 Tdr. Land Mark og 8 Tdr. Land Eng. Nuværende Ejer har heraf tilkøbt 8 Tdr. Land Eng og 5 Tdr. Land Mark fra »Rathlousdal«.

Besætningen udgør 3 jyske Heste, 12 Køer og 11 Ungkreaturer af R.d.M. samt 40—50 Svin.

Forpagter Niels Knudsen er født 3/9 1917 paa Gaarden som Søn af Kirsten og Jens Knudsen. Hustruen, Klara Knudsen, er født 25/3 1921 i Ørting.

Matr. Nr. 3e, Søby
Ejendomsskyld: 39.400

★

»SØBY STRANDGAARD« pr. Hou. ejes af Gaardejer *Anders Sørensen*, der overtog Ejendommen 1/7 1929 efter Svigerfaderen, Jens Jensen, der havde ejet den siden 1895, og som havde overtaget den efter den forrige Ejer, Anders Sørensen.

»Søby Strandgaard« er firelænget. Bygningerne er opført i 1872 dels i Kampesten og dels i Grundmur. Stuehuset har fast Tag, og Udlængerne er tækket med Straa.

Arealet bestaar af 32 Tdr. Land Mark og 4 Tdr. Land Eng.

Besætningen udgør 3 Heste, dels af jydsk og dels af frederiksborgsk Race, 16 Køer og 12 Ungkreaturer af R.d.M. samt 50 Svin.

Matr. Nr. 4a m. fl., Søby
Ejendomsskyld: 49.500

★

»LILLE STRANDGAARD«, Søby pr. Hou, ejes af Boelsmand *Volmer Næsberg*, der overtog Ejendommen i 1929 efter Jens Sørensen (1912—29). Forrige Ejer var Niels P. Madsen (1898—1912).

Ejendommen er udstykket fra »Strandgaarden« i 1898. Samme Aar er de tre Længer opført i Rødsten. Bygningerne er haardt-tækket.

Arealet er paa 9 Tdr. Land Mark, hvoraf en Del drives som Frilandsgartneri.

Besætningen udgør 2 lette Heste, 5 Køer og 3 Ungkreaturer af R.d.M. samt 2 Søer og 12 Svin.

Matr. Nr. 4c, Søby
Ejendomsskyld: 18.000

★

»BÆKGAARDEN«, Søby pr. Hou, ejes af Gaardejerske *Johanne Kirstine Madsen*, der overtog Ejendommen ved sin Mand, Gaardejer Mads Jeppe Madsens Død i 1931. Han var Ejer fra 1908.

»Bækgaarden« er firelænget og blev opført i 1908 i Rødsten. Bygningerne er overvejende tækket med fast Tag.

Arealet er paa 29½ Tdr. Land Mark.

Besætningen udgør 3 Heste af frederiksborsk Race, 12 Køer og 8 Ungkreaturer af R.d.M. samt ca. 20 Svin aarlig.

Matr. Nr. 5a, Søby
Ejendomsskyld: 42.000

★

»SKOVBO«, Søby pr. Hou, ejes af Gaardejer *Harald Midtgaard*, der er født 1/9 1896 i Vamdrup Sogn og er Søn af Anna og fhv. Gaardejer Holger Midtgaard, Ødit Bramdrup. Hustruen, Birthe Midtgaard, er født 26/4 1904 paa Samsø som Datter af Egedia og H. Flinck, der har ejet Flincks Hotel i Tranebjerg paa Samsø.

Harald Midtgaard overtog Ejendommen i 1927 efter Gerhard Laursen, der havde ejet den siden 1919. Tidligere Ejere var dennes Svigerfader, Simon Peder Jensen, der opførte Gaarden.

»Skovbo« er firelænget med overvejende grundmurede Bygninger, der er tækket med fast Tag. Stuehuset og Kostalden er opført

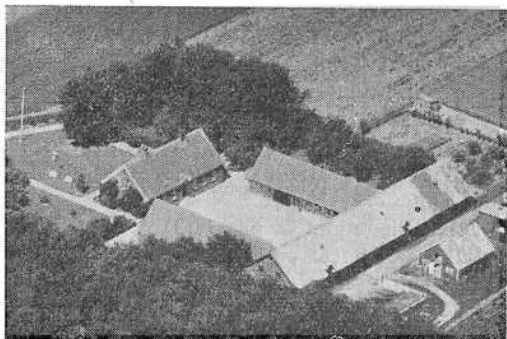

1914 og Hestestalden og Laden er ombygget samme Aar.

Arealet er paa 42 Tdr. Land Mark. Der avles en Del Frø.

Besætningen udgør 4 halvbelgiske Heste, 16 Køer og 8 Ungkreaturer af R.d.M. samt 60 Svin.

Harald Midtgaard er Formand for Gylling Folkebogsamling.

I Ægteskabet er der fire Børn, Kirsten, f. 8/6 1929, Helga, f. 8/3 1933, Hanne, f. 1/3 1935, og Hans, f. 27/10 1943.

Matr. Nr. 6a, Søby
Ejendomsskyld: 57.000

★

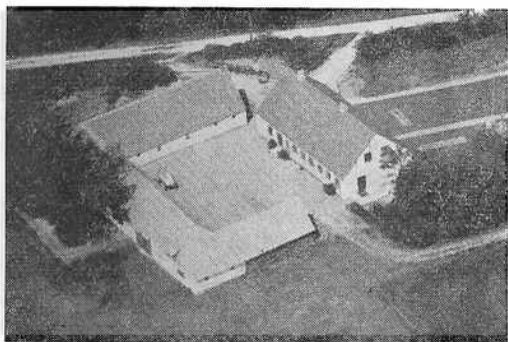

»SØBY HOUGAARD« pr. Hou ejes af Gaardejer *Edvard Nielsen*, der er født 13/10 1897 i Gylling Sogn og er Søn af Alomine og

fhv. Gaardejer *Frederik Nielsen*. Hustruen, *Mary Nielsen*, er født 1/6 1900 i Søby som Datter af *Maren* og fhv. Gaardejer *Jakob Jakobsen*.

Edvard Nielsen overtog Ejendommen i 1928 fra »Rathlousdal«, hvor den har været Bolig for *Skytten*. *Edvard Nielsen* var Forpagter paa Gaarden fra 1926.

»Søby Hougaard« er firelænget. Stuehuset er ældre og opført i gule Mursten, Udlængerne er undermuret 1942—43. De er hvidkalket. Bygningerne er tækket med fast Tag.

Arealet er paa 21 Tdr. Land Mark, Paa 3 Tdr. Land avles Frø.

Der holdes en Besætning paa 2 belgiske Heste, 8 Køer og 9 Ungkreaturer af R.d.M. samt 15 Svin aarlig.

Matr. Nr. 7 a, Søby
Ejendomsskyld: 27.000

★

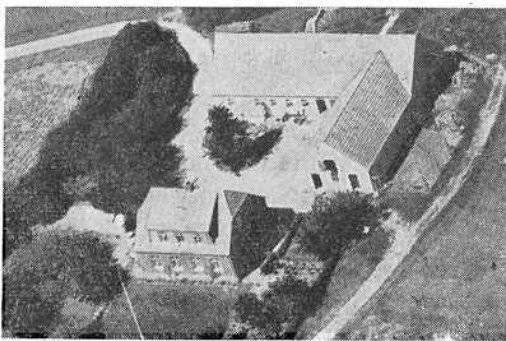

»HEGNSLY«, Søby pr. Hou, ejes af Gaardejer *Rasmus Hansen*, der er født 17/11 1922 i Gylling Sogn og er Søn af *Marie* og Statshusmand *Hans Hansen*, Gylling Præstegaardsmark. Hustruen, *Inger Hansen*, er født 11/3 1924 i Aalstrup som Datter af *Helene* og Smedemester *Jens M. Jensen*.

Rasmus Hansen overtog Ejendommen i 1947 efter *Magne Malskær*. Den er udstykket fra *Hjalmar Jensens Gaard* i Fensten.

»Hegnslly« er trelænget og opført i 1926.

Bygningerne er grundmuret og tækket med Cementsten.

Jordtilliggendet er paa 14½ Tdr. Land Mark.

Der holdes en Besætning paa 2 Heste af blandet Race, 10 Køer og 5 Ungkreaturer af Jersey Racen samt 20—30 Svin.

Matr. Nr. 7e m. fl., Søby
Ejendomsskyld: 27.000

★

Boelsmand *Peder Andersen* opførte sin Ejendom i Søby pr. Hou i 1937. Oprindeligt har Arealet hørt til »Skyttegaarden«.

De to Længer er bygget i Rødsten og er tækket med fast Tag.

Arealet er paa 11 Tdr. Land Mark.

Der holdes en Besætning paa 2 lette Heste, 6 Køer og 4 Ungkreaturer af R.d.M. samt 2 Søer og 10 Svin.

Matr. Nr. 7e, Søby
Ejendomsskyld: 19.500

★

»SØNDERVANG«, Søby pr. Hou, ejes af Boelsmand *Willy Nellemann*, der overtog Ejendommen i 1943 efter Thorvald Jørgensen. Tidligere Ejere var Thomas Jørgensen og Hans Jørgensen.

»Søndervang« er en ældre Ejendom, der dels er opført i Grundmur og dels i Bindingsværk. Stuehuset er haardtækket, og Udlængerne har Straatag.

Arealet er paa 12 Tdr. Land Mark.

Der holdes en Besætning paa 2 jyske Heste, 6 Køer og 4 Ungkreaturer af R.d.M. samt 10 Svin.

Matr. Nr. 8a, 3 b, Søby
Ejendomsskyld: 15.000

»VIRKELYST«, Søby pr. Hou, ejes af Boelsmand *Jens Hansen*, der overtog sin Ejendom i 1936 efter Michael Balle, der havde ejet den siden 1932.

»Virkelyst« er en tolænget Ejendom. Bygningerne er opført for ca. 60 Aar siden. De er hvid- og gulkalkede og er tækket med fast Tag.

Jordtilliggendet er paa 11 Tdr. Land Mark. Paa en Del heraf er der Frilandsgartneri.

Besætningen udgør 2 smaa Heste, 5 Køer og 2 Ungkreaturer af R.d.M. samt 10 Svin aarlig.

Jens Hansen er født 24/1 1905 paa »Gylling Østergaard«, som Forældrene, Ane Kathrine og Jens Hansen, har ejet. Hustruen, Astrid Hansen, er født paa »Sandagergaard« 25/3 1904. Hun er Datter af Laurine og fhv. Gaardejer Rasmus Jensen.

Ægteparret har to Børn, Anna Grethe, f. 21/2 1938, og Karl, f. 8/2 1939.

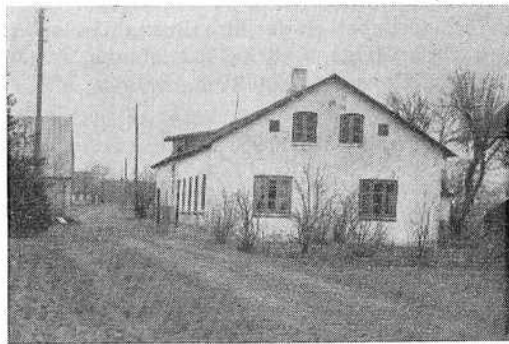

Matr. Nr. 9a, 3c, Søby
Ejendomsskyld: 13.300

B. GAARDNAVNE

	Side		Side
A			
»Aagaard«, Hundslund	VI - 278	»Baunshave«, Sondrup	VI - 318
»Aagaard«, Malskjær	VI - 394	»Bendixminde«, Lerdrup Skov	VI - 478
»Aagaard«, Splidholm	VI - 451	»Bendixminde«, Snærild	VI - 161
»Aagaard«, Studshoved	VI - 183	»Berthasminde«, Assedrup	VI - 45
»Aahave«, Odder	VI - 125	»Bilsbækgaard«, Ørting	VI - 338
»Aakjær«, Falling	VI - 370	»Birkedal«, Rørth	VI - 89
»Aalstrupgaard«, Aalstrup	VI - 359	»Birkehøj«, Aalstrup	VI - 358
»Aalstrup Skovgaard«, Aalstrup	VI - 358	»Birkelund«, Hadrup	VI - 295
»Abildgaard«, Nølev	VI - 40	»Birkely«, Spøttrup	VI - 429
»Agerbo«, Gylling Præstemark	VI - 442	»Birkely«, Ørting Søndermark	VI - 338
»Agerbo«, Oldrup	VI - 284	»Birkholm«, Fensten Mark	VI - 398
»Agerholm«, Halling	VI - 421	»Birkhøj«, Randlev	VI - 59
»Agerholm«, Søby	VI - 401	»Bisgaard«, Boulstrup	VI - 102
»Amstrupgaard«, Amstrup	VI - 364	»Bisgaard«, Fensten Mark	VI - 396
»Amstrup Skovgaard«, Amstrup	VI - 366	»Bisgaard«, Odder	VI - 123
»Andkjær«, Odder	VI - 127	»Bisgaardsminde«, Oldrup	VI - 284
»Anelund«, Boulstrup Mark	VI - 108	»Bjeragergaard«, Bjerager	VI - 78
»Angaard«, Randlev	VI - 63	»Bjeragerhougaard«, Bjerager	VI - 81
»Annesminde«, Lerdrup	VI - 475	»Bjerager Nygaard«, Bjerager	VI - 80
»Askely«, Sondrup Strand	VI - 319	»Bjerregaard«, Randlev	VI - 66
»Askgaard«, Bjerager	VI - 77	»Bjerregaard«, Tvenstrup	VI - 147
»Assebækgaard«, Falling	VI - 354	»Bjørnkjær«, Halling	VI - 420
»Assedrupgaard«, Assedrup	VI - 44	»Blankmark«, Trustrup	VI - 311
»Assedrup Nygaard«, Assedrup	VI - 43	»Blege«, Odder	VI - 127
»Ayam«, Torup	VI - 303	»Bondesvadgaard«, Tvenstrup	VI - 147
		»Borgens«, Saksild	VI - 11
B		»Borggaard«, Dyngby	VI - 94
»Bakdalgaard«, Morsholt	VI - 181	»Boulstrup Strandgaard«, Boulstrup	VI - 105
»Bakkebo«, Oldrup	VI - 279	»Brandbyge«, Amstrup	VI - 361
»Bakkegaard«, Snærild	VI - 165	»Brattensborg«, Torrild	VI - 247
»Bakkegaarden«, Alrø	VI - 497	»Bredbækgaard«, Trustrup	VI - 310
»Bakkegaarden«, Søby	VI - 400	»Bredkjær«, Randlev	VI - 60
»Bakkehede«, Hundslund	VI - 271	»Bredidablik«, Ondrup	VI - 180
»Bakkely«, Hvilsted	VI - 206	»Budtsminde«, Splidholm	VI - 461
»Bakkely«, Højby	VI - 413	»Buskehale«, Falling	VI - 363
»Balle Kildegaard«, Balle	VI - 156	»Bækgaard«, Fillerup	VI - 168
»Balle Nedergaard«, Balle	VI - 156	»Bækgaarden«, Sondrup	VI - 321
»Balle Nygaard«, Balle	VI - 152	»Bækgaarden«, Søby	VI - 480
»Balle Overgaard«, Balle	VI - 155	»Bækgaarden«, Trustrup	VI - 305
»Balshave«, Randlev	VI - 65	»Bækkelund«, Odder	VI - 138
»Balshøj«, Balle	VI - 154	»Bøgely«, Fensten Mark	VI - 389
»Balle Skovgaard«, Balle	VI - 155	»Bøgely«, Hadrup	VI - 292
»Balle Vestergaard«, Balle	VI - 160	»Bølgelab«, Gylling Skov	VI - 469
»Bangsbo«, Saksild	VI - 13	»Børupgaard«, Hvilsted	VI - 205
»Bassum«, Gylling Præstemark	VI - 440		
»Basumgaard«, Lerdrup	VI - 475	C	
»Baunbjerg«, Amstrup	VI - 365	»Centralgaarden«, Rørth	VI - 86
»Baunbjerg Hønseri«, Amstrup	VI - 365	»Christianslund«, Odder	VI - 132
»Baunegaard«, Sondrup	VI - 317	»Cosmusgaard«, Svinballe	VI - 313

D

»Dalsbæk«, Onsted	VI - 211
»Dalsminde«, Trustrup	VI - 311
»Damgaarden«, Aalstrup	VI - 360
»Damgaarden«, Sødrup	VI - 286
»Damsgaard«, Alrø	VI - 491
»Danebo«, Trustrup	VI - 310
»Degnsminde«, Alrø	VI - 493
»Dilbjerg«, Sondrup	VI - 322
»Dilbjerg«, Sondrup	VI - 322
»Drammelsbæk«, Randlev	VI - 70
»Drikkjergaard«, Sondrup Mark	VI - 320
»Dulmosegaard«, Gylling Skov	VI - 462
»Dybvad«, Ørting	VI - 415
»Dyngbygaard«, Dyngby	VI - 93
»Dyngby Højgaard«, Dyngby	VI - 93
»Dyngby Nedergaard«, Dyngby	VI - 99
»Dyngby Overgaard«, Dyngby	VI - 97
»Dyrehavegaard«, Odder Vestermark	VI - 139
»Dyrendal«, Torrild Mark	VI - 255

E

»Egehøj«, Onsted	VI - 211
»Egely«, Gylling Skov	VI - 459
»Egely«, Torrild	VI - 243
»Egeskovgaard«, Gylling Skov	VI - 462
»Egholm«, Odder	VI - 126
»Egholm«, Odder	VI - 126
»Elballegaard«, Balle	VI - 158
»Elishøj«, Assedrup Mark	VI - 41
»Elkjær«, Randlev	VI - 70
»Elkjær«, Splidholm	VI - 468
»Elkjærgaard«, Hundslund	VI - 275
»Elkjærsminde«, Elkjær Mark	VI - 290
»Ellasminde«, Hadrup	VI - 293
»Ellelund«, Ørting	VI - 336
»Ellensminde«, Balle Mark	VI - 152
»Elmgaard«, Dyngby	VI - 98
»Elmelund«, Balle	VI - 157
»Elmely«, Kanne	VI - 224
»Elmely«, Hundslund	VI - 274
»Elmely«, Højby	VI - 413
»Elmsborg«, Bjergager	VI - 83
»Elsehøj«, Morsholt	VI - 180
»Elsesminde«, Aalstrup	VI - 361
»Elsesminde«, Hølken	VI - 112
»Enemærke«, Ørting	VI - 345
»Enemærkelund«, Søby	VI - 479
»Engdal«, Oldrup	VI - 282
»Engdal«, Onsted	VI - 217
»Engdal«, Tvenstrup	VI - 144
»Engelsborg«, Driften	VI - 37
»Enggaard«, Studshoved	VI - 182
»Enggaardens«, Gosmer	VI - 380
»Enggaardens«, Randlev	VI - 68
»Enggaardens«, Rørth	VI - 87
»Enghavegaard«, Alrø	VI - 497
»Enghøj«, Driften	VI - 35
»Eriksminde«, Bjerager	VI - 82
»Eriksminde«, Saksild	VI - 12
»Eskelund«, Trustrup	VI - 307
»Eskely«, Alrø	VI - 498
»Eskely«, Alrø	VI - 494
»Eskildsminde«, Svorbæk	VI - 149
»Eskjær«, Torup	VI - 304

F

»Falboholt«, Gylling Skov	VI - 461
»Fangstrupgaard«, Torrild	VI - 234
»Favrgaard«, Ondrup	VI - 174
»Fellingsborg«, Kysing	VI - 28
»Fensholt Dalsgaard«, Fensholt	VI - 257
»Fensholt Højsgaard«, Fensholt	VI - 257
»Fensholt Teglgård«, Fensholt	VI - 259
»Fenstengård«, Fensten	VI - 392
»Fensten Nedergaard«, Fensten	VI - 391
»Fensten Nygaard«, Fensten	VI - 388
»Fensten Østergaard«, Fensten	VI - 390
»Fillerup Enggaard«, Fillerup	VI - 167
»Fillerup Neder-Mølle«, Fillerup	VI - 171
»Fillerup Overgaard«, Fillerup	VI - 166
»Fillerup Storgaard«, Fillerup	VI - 165
»Findalgaard«, Balle	VI - 153
»Forridergaarden«, Torrild	VI - 248
»Frankrig«, Oldrup	VI - 279
»Fredenslund«, Ørting	VI - 346
»Fredenslyst«, Oldrup	VI - 281
»Fredenshøj«, Hølken	VI - 105
»Frederiksborg«, Gylling Skov	VI - 462
»Frederiksdal«, Kysing	VI - 32
»Frederikshald«, Odder	VI - 132
»Fredhaven«, Rold	VI - 187
»Fredskovgaard«, Søby	VI - 402
»Fruelund«, Ørting	VI - 347
»Fuglekærgaard«, Aalstrup	VI - 360
»Fuglemosegaard«, Alrø	VI - 491
»Fuglsang«, Højby	VI - 411
»Færgegaarden«, Grindsnabe	VI - 100

G

»Gammel Færgested«, Alrø	VI - 495
»Gammelhave«, Halling	VI - 426
»Gersdorffslund«, Hou	VI - 403
»Godthaab«, Ondrup	VI - 177
»Godthaab«, Onsted	VI - 212
»Godthaab«, Ørting	VI - 334
»Gosmer Præstegaard«, Gosmer	VI - 375
»Gosmertoft«, Gosmer	VI - 381
»Gramgaard«, Ørting	VI - 340
»Gramgaardens«, Hadrup	VI - 294
»Gرانlien«, Skabelund	VI - 324
»Gرانlund«, Saksild	VI - 16
»Gرانly«, Rude	VI - 21
»Gرانly«, Torrild	VI - 248
»Grindsnabegaard«, Grindsnabe	VI - 111
»Grobshule«, Fensholt	VI - 260
»Grønbækgård«, Snerild	VI - 163
»Grøndal«, Trustrup	VI - 305
»Grønnegaardens«, Falling	VI - 363
»Grønvang«, Gylling Skov	VI - 448
»Guldagergaard«, Hundslund	VI - 272
»Gyllingmæs«, Gylling	VI - 466
»Gylling Overballe«, Gylling	VI - 454
»Gylling Østergaard«, Gylling	VI - 452

H

»Hadrupgaard«, Hadrup	VI - 290
»Hadruplund«, Hadrup	VI - 291
»Hadrup Nygaard«, Hadrup	VI - 293
»Hadskjærgaard«, Saksild	VI - 20
»Halden«, Lethenborg Mark	VI - 224

»Haldsgaard«, Fensholt	VI - 259
»Haldshave«, Torrild	VI - 235
»Haldtoftegaard«, Gosmer	VI - 378
»Halen«, Ørting	VI - 348
»Halkjær«, Falling	VI - 362
»Hallinggaarden«, Halling	VI - 421
»Halling Nedergaard«, Halling	VI - 424
»Halling Stormgaard«, Halling	VI - 424
»Halling Søndergaard«, Halling	VI - 422
»Halling Østergaard«, Halling	VI - 428
»Halvmaalet«, Hvilsted Mark	VI - 210
»Hasselbo«, Højby	VI - 408
»Havgaard«, Sjøby	VI - 479
»Havnsgaard«, Lerdrup Skov	VI - 477
»Hedebo«, Gylling Skov	VI - 470
»Hedebo«, Rude Mark	VI - 22
»Hedegaard«, Alrø	VI - 498
»Hedegaard«, Kjærsgaarde	VI - 299
»Hedelund«, Kjærsgaarde	VI - 300
»Hegnslø«, Sjøby	VI - 481
»Helenesminde«, Falling	VI - 355
»Helenesminde«, Kysing	VI - 29
»Hesselballegaard«, Driften	VI - 42
»Hesselgaard«, Dyngby	VI - 94
»Hesselkjær«, Gylling Skov	VI - 460
»Hindballegaard«, Gylling	VI - 464
»Hjalmsgaard«, Snærild	VI - 164
»Hjemly«, Torrild	VI - 244
»Hjørnebo«, Smederup Mark	VI - 385
»Holtgaard«, Gylling Skov	VI - 449
»Horskjærgaard«, Gylling Skov	VI - 464
»Hougaard«, Tvenstrup	VI - 142
»Houmarken«, Gosmer Mark	VI - 427
»Hovgaard«, Fensten	VI - 391
»Hovgaard«, Oldrup	VI - 285
»Hovgarden«, Spøttrup	VI - 429
»Hvidly«, Gylling Præstemark	VI - 442
»Hvidly«, Odder	VI - 131
»Hvilstedgaard«, Hvilsted	VI - 203
»Hulbækgård«, Sondrup	VI - 318
»Hulgaarden«, Randlev	VI - 68
»Hulgaardsminde«, Ørting	VI - 342
»Humlekjærgaard«, Sjøby	VI - 479
»Humlevang«, Gylling Skov	VI - 471
»Hyldegaard«, Dyngby	VI - 91
»Hæderlin«, Fillerup	VI - 168
»Højbo«, Fensholt	VI - 258
»Højbyhus«, Halling	VI - 427
»Højen«, Dyngby	VI - 92
»Højgaard«, Amstrup	VI - 366
»Højgaard«, Assedrup	VI - 45
»Højgaard«, Fensten	VI - 392
»Højgaard«, Gosmer	VI - 380
»Højgaard«, Odder	VI - 124
»Højgaard«, Ondrup	VI - 179
»Højhøjgaard«, Gylling	VI - 447
»Højlund«, Gylling Præstemark	VI - 438
»Højlund«, Krogstrup	VI - 255
»Højlund«, Ørting	VI - 334
»Højmark«, Gylling Præstemark	VI - 438
»Højmark«, Odder	VI - 123
»Højmark«, Svinballe Mark	VI - 312
»Højsgaard«, Gylling Skov	VI - 446
»Højvang«, Fenstenvej, Gylling	VI - 468
»Højvang«, Hvilsted	VI - 206

»Højvang«, Spøttrup Mark	VI - 431
»Højvang«, Torrild	VI - 231
»Hølkengaard«, Hølken	VI - 113
»Hølkenehave«, Hølken	VI - 114
»Hølken Kildegaard«, Hølken	VI - 114
»Hølken Østergaard«, Hølken	VI - 113

I

»Ingersminde«, Rude	VI - 25
---------------------------	---------

J

»Jakobsminde«, Falling	VI - 363
»Jensgaard«, Amstrup	VI - 366
»Jensgaard«, Gylling	VI - 463
»Johannelund«, Hølken	VI - 112
»Johannalyst«, Lerdrup Skov	VI - 476
»Johannesminde«, Rørth	VI - 83
»Johannesminde«, Rørth	VI - 86
»Johannesminde«, Snærild	VI - 164
»Johannesminde«, Splidholm	VI - 468
»Johannesro«, Torrild	VI - 251
»Juulbo«, Tvenstrup	VI - 148
»Juulsgaard«, Lerdrup	VI - 477

K

»Kalvsøgaard«, Gylling Skov	VI - 474
»Kamskilde«, Saksild	VI - 19
»Kannegaard«, Kanne	VI - 223
»Karensdal«, Fillerup	VI - 170
»Karenslund«, Hadrup	VI - 294
»Karenslyst«, Ørting	VI - 339
»Karensminde«, Bjerager Mark	VI - 82
»Karensminde«, Fensten	VI - 390
»Karensminde«, Gylling	VI - 460
»Karensminde«, Torrild	VI - 243
»Karina«, Spøttrup Strand	VI - 430
»Kariselund«, Oldrup	VI - 277
»Karolinesminde«, Saksild	VI - 10
»Kastaniegaarden«, Torup	VI - 302
»Kathrinelund«, Saksild	VI - 18
»Kathrinelund«, Trustrup	VI - 306
»Kathrinelyst«, Saksild	VI - 20
»Kathrinelyst«, Sjøby	VI - 402
»Kildekrog«, Odder Vestermark	VI - 141
»Kildenkjær«, Ørting	VI - 345
»Kildevang«, Højby	VI - 415
»Kildevang«, Rold	VI - 187
»Kildevang«, Torrild	VI - 240
»Kirkebakken«, Ørting	VI - 334
»Kirkegaard«, Kysing	VI - 30
»Kirkehavehuset«, Randlev	VI - 58
»Kirkely«, Alrø	VI - 496
»Kirkely«, Halling	VI - 423
»Kirkely«, Torrild	VI - 235
»Kirstinelund«, Krogstrup	VI - 255
»Kirstinelyst«, Odder	VI - 130
»Kirstinelyst«, Splidholm	VI - 451
»Kjældbækgård«, Ørting	VI - 335
»Kjeldsdamgaard«, Saksild	VI - 13
»Kjærsminde«, Morsholt	VI - 181
»Kjærsgaard«, Onsted	VI - 215
»Kjærsgaardseje«, Oldrup Mark	VI - 287
»Kjærsgaardsminde«, Bjerager	VI - 79
»Kjærskovgaard«, Snærild	VI - 163

	Side
»Klintholm«, Torup	VI - 303
»Klihuset«, Onsted	VI - 218
»Knudsminde«, Dyngby	VI - 95
»Knudsminde«, Rørth	VI - 90
»Knudsminde«, Sander	VI - 142
»Kohøj«, Oldrup	VI - 278
»Koldhøj«, Gylling Mark	VI - 452
»Kollinggaard«, Hvilsted	VI - 203
»Kollinggaard«, Randlev	VI - 60
»Kollinghøjgaard«, Onsted	VI - 216
»Kongshus«, Torrild	VI - 253
»Kongshøj«, Torrild	VI - 245
»Korsagergaard«, Rude	VI - 26
»Korsagergaard«, Torrild	VI - 242
»Korsgaard«, Nølev	VI - 39
»Korslund«, Højby	VI - 412
»Korsvejgaard«, Boulstrup Mark	VI - 106
»Krabnab«, Gylling Skov	VI - 469
»Kragkegaard«, Ørting	VI - 344
»Kramersminde«, Svinballe Mark	VI - 315
»Kratbolet«, Torrild Mark	VI - 244
»Kratgaarden«, Torrild	VI - 245
»Kristiansminde«, Ondrup	VI - 175
»Kristinekær«, Balle Mark	VI - 154
»Kristinekær«, Hvilsted	VI - 209
»Krogen«, Lethenborg Mark	VI - 205
»Krogsminde«, Rude	VI - 25
»Krogsgaard«, Gylling	VI - 445
»Krogsgaard«, Smederup	VI - 383
»Krogstrup Enggaard«, Krogstrup	VI - 256
»Krogstrupgaarden«, Krogstrup	VI - 256
»Kronborghus«, Kalvsmade	VI - 448
»Kronholm«, Trustrup	VI - 306
»Kronholmgaard«, Hadrup	VI - 294
»Krympenpers«, Ørting	VI - 344
»Kulgravs«, Randlev	VI - 61
»Kysinggaard«, Kysing	VI - 11
»Kysingnæs«, Kysing	VI - 31
»Kysingø«, Kysing	VI - 28
»Kysingøstervang«, Kysing	VI - 29
»Kærgaard«, Falling	VI - 362
»Kærsly«, Hundslund	VI - 274

L	
»Ladefogedgaarden«, Spøttrup	VI - 430
»Landlyst«, Lethenborg Mark	VI - 199
»Langagergaard«, Bjerager	VI - 80
»Langagergaard«, Rørth	VI - 87
»Langkjærhus«, Oldrup	VI - 289
»Lensballegaard«, Torrild	VI - 243
»Lerdrupgaarden«, Ledrup	VI - 474
»Lerhøj«, Aalstrup	VI - 361
»Lilienborg«, Gylling Skov	VI - 461
»Lille Bisgaardsminde«, Oldrup	VI - 284
»Lillece«, Hundslund	VI - 272
»Lille Løkkenggaard«, Alrø	VI - 502
»Lillemosegaard«, Dyngby	VI - 97
»Lille Strandgaard«, Søby	VI - 480
»Lilmoesgaard«, Rude	VI - 24
»Lindebakken«, Odder	VI - 129
»Lindebjerg«, Oldrup	VI - 279
»Lindegaard«, Rude	VI - 25
»Lindegaarden«, Onsted	VI - 212
»Lindehøj«, Dyngby	VI - 100

	Side
»Lindely«, Boulstrup	VI - 103
»Lindgaard«, Fensten	VI - 396
»Lunddal«, Odder	VI - 127
»Lundens«, Fensten	VI - 387
»Lundgaard«, Gylling	VI - 457
»Lundgaard«, Kysing	VI - 30
»Lundgaardens«, Fillerup	VI - 169
»Lundgaardens«, Fillerup	VI - 169
»Lundgaardens«, Fillerup	VI - 170
»Lundhoff«, Falling	VI - 372
»Lundhøj«, Højby	VI - 402
»Lykkedal«, Hundslund	VI - 273
»Lykkegaard«, Gylling	VI - 456
»Lysehøj«, Trustrup	VI - 309
»Lyshøj«, Randlev	VI - 70
»Lysmarkgaard«, Gylling Skov	VI - 471
»Lystgaarden«, Boulstrup	VI - 101
»Lysvang«, Gylling Skov	VI - 445
»Løkkegaarden«, Odder Vestermark	VI - 140
»Løkkenggaard«, Alrø	VI - 501
»Lønbækgaard«, Hadrup	VI - 291

M

»Maageholm«, Splidholm	VI - 451
»Madekrog«, Gylling Skov	VI - 447
»Malskjærgaard«, Malskjær	VI - 395
»Malskjærlund«, Malskjær	VI - 394
»Maltheseje«, Odder	VI - 128
»Mantelen«, Gylling Skov	VI - 471
»Marensminde«, Assedrup	VI - 46
»Marensminde«, Gylling	VI - 450
»Marensminde«, Smederup	VI - 383
»Margrethelyst«, Falling	VI - 355
»Margrethelyst«, Hvilsted	VI - 202
»Marielund«, Randlev	VI - 60
»Marielyst«, Kysing	VI - 31
»Marielyst«, Sødrup	VI - 287
»Marielyst«, Torrild	VI - 243
»Marienlund«, Falling	VI - 356
»Mejerigaarden«, Boulstrup	VI - 101
»Mellemgaard«, Onsted	VI - 214
»Midtbo«, Gylling Præstemark	VI - 439
»Mikkelsminde«, Alrø	VI - 491
»Mosebakken«, Smederup Mark	VI - 386
»Mosedale«, Ondrup Mose	VI - 177
»Mosegaard«, Aalstrup	VI - 360
»Mosegaard«, Kjærgaarde	VI - 299
»Mosegaardens«, Ørting	VI - 343
»Moseholm«, Høilken	VI - 113
»Mosehund«, Onsted	VI - 219
»Mosevang«, Hvilsted	VI - 210
»Mosgaard«, Cosmer	VI - 379
»Munkedal«, Halling	VI - 427
»Møjlhavegaard«, Skabelund	VI - 325
»Møllegaarden«, Alrø	VI - 492
»Møllegaarden«, Dyngby	VI - 101
»Møllegaarden«, Nølev	VI - 42
»Møllegaarden«, Ørting	VI - 341

N

»Nesbager«, Falling	VI - 355
»Nedergaard«, Aalstrup	VI - 358
»Nedergaard«, Svinballe	VI - 313
»Nielsminde«, Saksild	VI - 17

»Nygaard«, Boulstrup	VI - 108
»Nygaard«, Lerdrup	VI - 474
»Nygaard«, Studshoved	VI - 135
»Nygaard«, Torrild	VI - 241
»Nygaardens«, Torrild	VI - 235
»Nyvang«, Ørting	VI - 342
»Nølevgaard«, Nølev	VI - 36
»Nølev Hougaard«, Nølev	VI - 37
»Nølev Overgaard«, Nølev	VI - 37
»Nølev Østergaard«, Nølev	VI - 38
»Nørholt«, Gylling Skov	VI - 469
»Nørregaard«, Alrø	VI - 502
»Nørregaard«, Sondrup	VI - 316
»Nørrelund«, Alrø	VI - 487
»Nørrelund«, Randlev	VI - 73
»Nørrely«, Torrild	VI - 233
»Nørskovgaard«, Randlev	VI - 74

O

»Odder Østergaard«, Odder Østermark	VI - 131
»Oldrup Enggaard«, Oldrup	VI - 279
»Oldrup Nygaard«, Oldrup	VI - 281
»Oldrup Vestergaard«, Oldrup	VI - 283
»Ondrupgaard«, Ondrup	VI - 176
»Ondrup Skovgaard«, Ondrup	VI - 178
»Ondrup Skovly«, Ondrup	VI - 175
»Ondrup Vestergaard«, Ondrup	VI - 175
»Onsted Damgaard«, Onsted	VI - 215
»Onstedgaard«, Onsted	VI - 217
»Onstedkæ«, Onsted	VI - 213
»Onsted Mølle«, Onsted	VI - 214
»Ondrupgaard«, Hundslund	VI - 295
»Ondruphave«, Hadrup	VI - 292
»Overbæk«, Lerdrup Skov	VI - 477
»Overgaard«, Fensten	VI - 388
»Overgaard«, Gylling	VI - 455
»Overgaard«, Rude	VI - 23
»Overgaard«, Svinballe	VI - 312
»Overgaard«, Ørting	VI - 338
»Overholm«, Fillerup	VI - 167
»Over Randlev Hougaard«, Randlev	VI - 61

P

»Paasgaard«, Hvilsted	VI - 204
»Paaskegaardens«, Alrø	VI - 499
»Paldkrog«, Alrø	VI - 499
»Pedersgaard«, Spøttrup	VI - 429
»Pedersholm«, Torrild	VI - 249
»Pederslund«, Fensten	VI - 388
»Pedersminde«, Smederup	VI - 384
»Petersminde«, Gylling	VI - 448
»Petersminde«, Odder	VI - 128
»Petersminde«, Søby	VI - 401
»Pilegaard«, Gylling Mark	VI - 444
»Pilevang«, Gylling	VI - 468
»Pilgaard«, Hvilsted	VI - 201
»Pilotft«, Trustrup	VI - 310
»Plantagegaarden«, Sondrup	VI - 318
»Plantørboligen«, Sondrup Mark	VI - 324
»Poulsminde«, Gylling Skov	VI - 455
»Præstegaardens«, Alrø	VI - 487
»Præstegaardens«, Gylling	VI - 438
»Præstegaardens«, Hundslund	VI - 271
»Præstegaardens«, Hvilsted	VI - 200

»Præstegaardens«, Over Randlev	VI - 57
»Præstholt«, Gosmer	VI - 375
»Præsthøj«, Torrild	VI - 247

R

»Randlev Hedegaard«, Randlev	VI - 64
»Randlev Hougaard«, Randlev	VI - 61
»Randlev Solgaard«, Randlev	VI - 68
»Randlev Vestergaard«, Randlev	VI - 68
»Randlev Østergaard«, Randlev	VI - 65
»Rantzausgave«, Odder	VI - 220
»Rathlousdals«, Odder	VI - 188
»Ringkjærgaard«, Balle	VI - 157
»Roballegaard«, Saksild	VI - 20
»Rødstenseje«, Odder	VI - 190
»Rold Højgaard«, Rold	VI - 186
»Rolighed«, Gylling Skov	VI - 473
»Rolighed«, Oldrup	VI - 277
»Rosenhøj«, Dyngby	VI - 96
»Rosenhøj«, Onsted	VI - 213
»Rude Hougaard«, Saksild	VI - 22
»Rudekærsbæk«, Rude Mark	VI - 27
»Ruens«, Gylling	VI - 446
»Rudkærsholm«, Rude Mark	VI - 31
»Rusland«, Oldrup	VI - 278
»Rybjerggaard«, Torrild	VI - 241
»Røddalsminde«, Odder Vestermark	VI - 137
»Rødegård«, Lerdrup	VI - 475
»Røjgaard«, Lethenborg Mark	VI - 225
»Rørth Hulvej«, Rørth	VI - 129

S

»Saksildgaard«, Saksild	VI - 10
»Saksild Hougaard«, Saksild	VI - 12
»Saksild Søndergaard«, Saksild	VI - 11
»Sandagergaard«, Splidholm	VI - 458
»Sandballegaard«, Kysing	VI - 29
»Sander Enggaard«, Sander	VI - 123
»Sandergaard«, Sander	VI - 142
»Sandhøj«, Svinballe Mark	VI - 314
»Sandmandsgaarden«, Torrild	VI - 250
»Sejersgaard«, Bjærgager	VI - 78
»Sejersminde«, Bjærgager	VI - 77
»Simonsminde«, Smederup	VI - 385
»Skabelundgaard«, Skabelund	VI - 326
»Skabelund Skov«, Sondrup	VI - 327
»Skaldborg«, Nølev	VI - 43
»Skjellergaard«, Torrild	VI - 232
»Skjoldhøj«, Ondrup	VI - 180
»Skolevang«, Oldrup	VI - 276
»Skovbo«, Søby	VI - 480
»Skovfogedgaardens«, Skabelund	VI - 328
»Skovgaard«, Assedrup Mark	VI - 46
»Skovgaard«, Bjærgager	VI - 81
»Skovgaard«, Gylling Skov	VI - 464
»Skovgaard«, Kjærgaarde	VI - 298
»Skovgaard«, Studshoved	VI - 182
»Skovgaardens«, Fensholt Mark	VI - 233
»Skovholt«, Gylling	VI - 449
»Skovlund«, Alrø	VI - 493
»Skovlund«, Rørth Elle	VI - 91
»Skovlund«, Saksild	VI - 15
»Skovly«, Alrø	VI - 499
»Skovly«, Gylling Skov	VI - 470

	Side
»Skovly«, Halling Møllemark	VI - 406
»Skovly«, Højby	VI - 404
»Skovly«, Kame	VI - 221
»Skovly«, Oldrup Mark	VI - 281
»Skovly«, Randlev	VI - 61
»Skovly«, Ulvskov	VI - 166
»Skovly«, Ørting	VI - 334
»Skovlyst«, Gylling Skov	VI - 454
»Skovsager«, Dyngby	VI - 98
»Skovsgaard«, Randlev	VI - 74
»Skovvang«, Gylling Skov	VI - 453
»Skovvang«, Saksild	VI - 15
»Skrivergaarden«, Gylling	VI - 443
»Smedegaard«, Gylling	VI - 455
»Smedensborg«, Driften	VI - 47
»Sneborg«, Fensholt Mark	VI - 259
»Snærildgaard«, Snærild	VI - 161
»Snærild Møllegaard«, Snærild	VI - 162
»Snærild Vestergaard«, Snærild	VI - 162
»Sofielyst«, Saksild	VI - 18
»Sofiesminde«, Alrø	VI - 490
»Solbakkegaard«, Solbakken	VI - 139
»Solbakkehus«, Solbakken	VI - 124
»Solgaarden«, Skabelund	VI - 326
»Solhøj«, Torup	VI - 301
»Solhøj«, Ørting	VI - 348
»Solvang«, Oldrup	VI - 281
»Sommerlyst«, Gylling Skov	VI - 458
»Sonvang«, Gylling Præstemark	VI - 443
»Sondrup Østergaard«, Sondrup	VI - 320
»Sorgenfri«, Torrild	VI - 253
»Spøttrup Damgaard«, Spøttrup	VI - 430
»Spøttrup Vestergaard«, Spøttrup	VI - 431
»Stampmøllegaard«, Odder	VI - 138
»Stampmøllen«, Odder	VI - 134
»Stavnbogaard«, Randlev	VI - 59
»Stavsalle«, Randlev	VI - 72
»Stenhøj«, Hundslund	VI - 276
»Stenhøjgaard«, Ørting	VI - 339
»Stensagergaard«, Dyngby	VI - 94
»Stenslunds«, Odder	VI - 130
»Stigaard«, Gosmer	VI - 381
»Strandgaarden«, Alrø	VI - 500
»Strandgaarden«, Saksild	VI - 18
»Strandly«, Lerdrup Skov	VI - 477
»Strandlyst«, Alrø	VI - 487
»Strandskær«, Alrø	VI - 494
»Stribagergaard«, Fensten	VI - 396
»Svejborg«, Torrild	VI - 251
»Svejgaard«, Bjergager	VI - 82
»Svendgaard«, Splidholm	VI - 453
»Svinballegaard«, Svinballe	VI - 313
»Svinget«, Studshoved	VI - 135
»Svorbækgård«, Svorbæk	VI - 148
»Svorbæk Østergaard«, Svorbæk	VI - 151
»Søby Hougaard«, Søby	VI - 481
»Søby Overgaard«, Søby	VI - 400
»Søby Skovgaard«, Søby	VI - 401
»Søby Skovgaard«, Søby	VI - 478
»Søby Strandgaard«, Søby	VI - 480
»Sødstrup Korsgaard«, Sødstrup	VI - 287
»Sødstrup Østergaard«, Sødstrup	VI - 286
»Sølyst«, Gylling Skov	VI - 459
»Søndergaard«, Alrø	VI - 496
»Søndergaard«, Gylling	VI - 450

Side

»Søndergaard«, Sondrup	VI - 319
»Sønderskovgaard«, Fensten	VI - 390
»Søndervang«, Søby	VI - 482
»Sørensminde«, Højby	VI - 414
»Søvang«, Alrø	VI - 488

T

»Tanghuset«, Hvilsted	VI - 204
»Teglbrøndergaardens«, Hundslund	VI - 274
»Teglgaarden«, Hundslund	VI - 276
»Teglgaarden«, Svorbæk	VI - 149
»Tendrupgaard«, Tendrup	VI - 297
»Tendrupgaard«, Tendrup	VI - 297
»Tendrup Vestergaard«, Tendrup	VI - 297
»Thuskjær Skovgaard«, Saksild	VI - 15
»Toftegaard«, Aalstrup	VI - 359
»Toftegaard«, Fensten	VI - 389
»Toftegaard«, Halling	VI - 426
»Toftegaard«, Lerdrup Skov	VI - 476
»Toftegaard«, Malskjær	VI - 395
»Toftegaard«, Nølev	VI - 41
»Toftegaard«, Randlev	VI - 58
»Tomsbjerg«, Torrild	VI - 253
»Torrild Præstegaard«, Torrild	VI - 192
»Torrild Søndergaard«, Torrild	VI - 239
»Torrild Vestergaard«, Torrild	VI - 251
»Torup Frugtplantage«, Torup	VI - 300
»Torup Møllegaard«, Torup	VI - 302
»Traldagergaard«, Alrø	VI - 495
»Tregaarde«, Ørting	VI - 336
»Trehøjgaard«, Gylling Skov	VI - 447
»Treskov«, Saksild	VI - 16
»Tronkær«, Sondrup	VI - 317
»Trustrupgaard«, Trustrup	VI - 306
»Trustrup Nygaard«, Trustrup	VI - 308
»Trustrup Østergaard«, Trustrup	VI - 309
»Tuenskrog«, Oudrup	VI - 296
»Tuskergaard«, Saksild	VI - 14
»Tvenstrup Damgaard«, Tvenstrup	VI - 143
»Tvenstrup Højsgaard«, Tvenstrup	VI - 143
»Tvenstrup Nordgaard«, Tvenstrup	VI - 144
»Tvenstrup Østergaard«, Tvenstrup	VI - 145
»Tærupgaarden«, Tvenstrup	VI - 146

U

»Ulvagergaard«, Splidholm	VI - 459
»Ulv-Kirkegaard«, Ondrup	VI - 173
»Ulvborg«, Fillerup	VI - 171
»Ulvskovgaard«, Fillerup	VI - 166

V

»Vads Mølle«, Falling	VI - 371
»Valderupgaard«, Lerdrup	VI - 476
»Vallelyst«, Odder Østermark	VI - 135
»Vandstedbæk«, Torrild	VI - 247
»Vejen«, Assedrup	VI - 44
»Vejskovgaard«, Morsholt	VI - 181
»Venget«, Lethenborg Mark	VI - 225
»Vennersminde«, Lethenborg Mark	VI - 226
»Vestergaard«, Alrø	VI - 489
»Vestergaard«, Amstrup	VI - 367
»Vestergaard«, Boulstrup	VI - 109
»Vestergaard«, Gylling	VI - 444
»Vestergaard«, Hvilsted	VI - 204

» Vestergaard«, Rude	VI - 21
» Vestergaarden«, Ørting	VI - 340
» Vesterhaab«, Odder Vestermark	VI - 140
» Vesterhaugaard«, Saksild	VI - 13
» Vesterlykke«, Rude	VI - 26
» Vesterskov«, Snærild	VI - 163
» Vesterskovgaard«, Oldrup	VI - 283
» Vesterskovgaard«, Saksild	VI - 14
» Vester Skovgaard«, Ørting	VI - 337
» Vestervang«, Lethenborg Mark	VI - 225
» Vestervang«, Odder Vestermark	VI - 137
» Vestre Hjortgaard«, Torrild	VI - 239
» Vigsgaard«, Ørting	VI - 344
» Villaen«, Studshoved	VI - 184
» Virkelyst«, Randlev Nørskov	VI - 75
» Virkelyst«, Sondrup	VI - 319
» Virkelyst«, Søby	VI - 482
» Virkelyst«, Torrild	VI - 238
» Viskjær«, Tvenstrup	VI - 146
» Vorbækgård«, Saksild	VI - 16

W

» Winthershavn«, Torrild	VI - 257
--------------------------------	----------

Æ

» Ælkær«, Gylling Skov	VI - 450
------------------------------	----------

Ø

» Ørbjerggaard«, Ørting	VI - 348
» Ørting Præstegaard«, Ørting	VI - 333
» Ørting Tregaard«, Ørting	VI - 335
» Ørting Østergaard«, Ørting	VI - 341
» Østergaard«, Alrø	VI - 500
» Østergaard«, Grindsnabe	VI - 111
» Østergaard«, Hundslund	VI - 273
» Østergaard«, Oldrup	VI - 283
» Østerholm«, Nølev	VI - 37
» Østerhøjgaard«, Ørting	VI - 343
» Østerliden«, Lethenborg Mark	VI - 226
» Østerlund«, Odder	VI - 122
» Østerlund«, Saksild	VI - 16
» Østerskov«, Odder Østermark	VI - 134
» Østerskovgaard«, Oldrup	VI - 282
» Øster Terp«, Randlev	VI - 64
» Østervang«, Boulstrup Mark.....	VI - 106
» Østervang«, Hundslund	VI - 272
» Østre Hjortegaard«, Torrild	VI - 239